盛京時報

陰曆甲戌三月廿九日
昭和九年五月十二日
西曆一千九百三十四年

本報價目 本埠每份每月一圓一角(國幣) 外埠郵費在內每份每月一圓三角(國幣) 零售每份五分(國幣) 廣告刊費五號字每行十三字一日一圓(國幣) 長期另議
發行所 盛京時報社

論說

日英商戰尖銳化 (傲霜庵)

盎克魯薩遜族曾豪語曰。大英帝國領土內。絕無日沒。曾幾何時。大好河山。固不減於昔日。然日色黯澹。漸近虞淵矣。

試就貿易一層觀之。無論本土、屬領、殖民地。盡爲日本商品所壓迫。蕭條不振。四顧蒼然。英人於焦灼萬分之餘。奉竟魯陽之戈。已非一日。此次竟對日宣言輸入日貨之限制。以爲可挽落日於旣墜。若能如願以償。則還算二十世紀絕無僅有之奇跡耳。

先是日英棉業代表。在倫敦屢次會議。英國代表。自始以恫嚇手段。一味主張凡協定地域。須包含全世界市塲。日本代表。則一笑置之曰。最大限度。須以英屬爲限。彼此力持。堅執不讓。勢之所趨。自然而然會議決裂!自此以後。英國沈機觀變。希日或讓步。無奈日代表掉頭回國。不復一顧。於是英國又復焦灼。迫不及待。竟有此次採用比例制。(Quota System)限制日貨之宣言。或曰。醉翁之意不在酒。英國此種手段。不外欲促日本再開日英正式會議。英人外交。素稱老猾。是亦意料所及之一種觀測也。

英國此次對日聲明之比例制。以英本土屬領殖民地暨保護領土爲限。(坎拿達澳洲等自治領及西斐洲不在內)自本月七日起。限制日本棉布及其餘棉製品、人造絹之輸入。其比例制。按一九二七年至一九三一年之輸入額平均定之。此其名爲比例制。實則含有禁止性質。所當注意者。在援用一九二七年至一九三一年輸入額爲比例基準。蓋日本對外貿易之現在隆盛。由於九一八事變以後。因受中國排貨之激刺。奮發努力。一面利用滙兌跌價之所致。例如英屬殖民地。在一九三一年以前。銷售日貨。寥寥無幾。就中英屬海峽殖民地。在一九三一年。日貨輸入額。(據英國所定比例制)僅六百十八萬圓。較諸去年(一九三三年)輸入額。共一千七百萬圓。約爲三分之一。英國手段之毒辣。可以想見。據英國方面之預測。稱日本因此項比例制。喪失銷路之棉布。當達一萬萬英尺之鉅。至事實上之打擊。則非此制實行後。需相當時日。恐不易知。日本固非拱手坐視。甘於打擊者。必當設法對抗。或反擊逆襲。自今以後。日英商戰。如何展開。未始非饒有興趣之問題也。

英國既向日本宣告商戰。而日本商界沉靜異常。下以悲壯的決心。謂自此制實施以後。日本在英國及英屬殖民地。或喪失三分二之銷路。亦未可知。然繼續努力。失之東隅。收之桑榆。必有恢復之一日。並不悲觀。現下正在悉心籌劃審愼善後之際。竊以爲今日一國之不景氣。其癥結不在都市而在地方。竟謂非救農村疲敝。難望恢復。世界之不景氣。亦復如此。若不希望恢復則已。苟冀復興。則須由屬領殖民地入手。孰意英國今乃强迫其屬領殖民地疲敝的人民。購買價貴之己國商品。不准購其他價廉的商品。以致其生活費提高。疲敝益加疲敝。自然而然減少購買力。在英國經濟復興上。不啻南轅北轍。世界的不景氣。因此益惡化。直是英國間接自殺之愚計耳。此種不適於實際之强迫手段。果實行無阻與否。頗屬疑問。況成功乎。凡大利所在。人不怕死。冒險赴之。所謂比例制愈嚴。逋脫之密輸愈旺。或反出於英人預料所不及。亦未可知。

殷鑒不遠。中國政府曩爲貪得收入起見。對於砂糖人造絹之輸入。提高關稅。而結果適得其反。據上海英國總商會報告。稱去年中國海關。因瓜哇、古巴方面密輸砂糖所喪之海關收入。共達一千二百元之譜。合日本方面密輸計之。當達一千八百萬元。其密輸中國全體砂糖數額。似共計二十萬噸。佔中國全國需要之半。據密輸者間消息。稱五車之中。或喪一車。(因密輸敗露)然其利償損失而有餘。此外日本人造絹之密輸。亦不亞前此之砂糖。聞南京政府。因之狼狽異常。深鑑於過去一年間之惡劣結果。對於砂糖人造絹兩項商品。現已決定遞減關稅。英國此次宣布之所謂比例制。其短見酷似黨人所爲。究不履南京政府濫高關稅之覆轍。則幸甚!

日本當軸。對於英國前此宣戰。如何對付。現正認眞研究。或曰。日本將應用月前成立之貿易管理法。(即通商獨裁權)對於輸日之英貨。徵征報復關稅。依吾所見。日本今日。果訴諸此種最後手段與否。似尙屬疑問。若夫日本商人所恃之武器。則並非什麼制度。又非什麼法令。而爲『物美價廉』之經濟鐵則。爲『忍辱負重』。不退轉之大精神。按九一八事變之後。日本商賈。將三四十年努力所得之中國市塲。喪失殆盡。然彼民族並不悲觀。乃轉目光向南洋。攻印度。襲歐美。竟爾造成世界之脅威。今又慘澹經營五年之後。其地盤爲英人所覆。而彼民族並不失望。繼續努力。以圖別一天地之開拓。沈痛極矣。夫『物美價廉』之在經濟上佔其勢力。是自然之大勢。努力不倦者。博得最後勝利。是亦天演之公例。未審自然之大勢與天演之公例制勝乎。抑亦一反此項勢例者僥倖乎。吾拭目觀之。

▲勘誤 昨日短評『對華政策新語』題下第五行『爲』字係『謂』字之誤。又『黨魁末路之蕭條』題下第四行『遭』字係『遭』字之誤。合亟更正

本日三大張

葡剷共運動 青年加緊軍事訓練

享達伊訊云、二日此間接訊葡政府於政潮定後、現大舉撲滅共產主義、目前因檢查甚嚴、消息罕有傳出、但聞新組之宣傳部、已從事運動剷除極端份子、閣員現在各大城演說擁護獨裁制、全國產業革命運動已組成一青年團、團員爲十二歲以上之中學生、皆衣制服授以軍事訓練、並向宣講共產主義之慘毒

薩爾大選迫明年 德發宣言

柏林訊云、二日德國政府以薩爾區域人民將於明年舉行大選選、特公布宣言如下、『薩爾區域之民衆、不久卽將按照凡爾賽條約之規定、舉行大選舉、以決定薩爾地帶前途之命運、現選舉之日期尙未確定、但一九三五年一月十日之後、卽屬全滿之期、爾等民衆不分男女、其在凡爾賽條約簽訂之時、卽一九一九年之六月二十八日係薩爾之居留民、而其年齡已滿二十歲者、卽有投票之權、故凡人民之現在居住德國境內、薩爾區域境外、惟在一九一九年之六月二十八日居於薩爾區、及在一九一五年一月十一日以前生於該區者、則係薩爾區之居民、應卽速向各該地方註册處或警察當局報告姓居處等、以便將其名字列入』云、

法海軍大操

巴黎訊云、法國海軍、將在大西洋東部舉行大戰後最重要之操演、屆時法國之快艦將集合表演模擬戰、並實習新戰術、自法國根據行軍之神速及砲火之威力、發展其新式海軍後、舊戰術非特無用且舊艦行動遲緩與八英寸砲徑之新式巡艦較、實覺危險殊甚、參加此次操演者爲駐防布勒斯特之第二艦隊、以空軍爲助、更以駐紮都隆之第一艦隊爲之聯絡、第一艦隊 有萬噸巡艦 如福煦號、高爾培號、杜格斯號及都費號等艦、第一艦隊將自都隆開駕至布勒斯特與第二艦隊會合、兩艦隊然後根據海軍參謀部預定之計畫、實習新戰術、

美國空軍 現狀及其將來

華盛頓訊云、美國空軍非如英意等之與陸軍海軍分立乃若日本之分屬於陸軍海軍之下、故與其謂爲空軍、不如謂爲係陸軍之航空兵力、與海軍之航空兵力之爲適也、其所以分隸於陸軍者、蓋因陸軍如不各具有足以統一指揮之航空隊、則不能發揮充分有效之戰也、且陸軍與海軍之戰爭方法、各各相異故對於航空隊之訓練、亦不得不各異其旨趣也、

現有飛機

目下美國飛機數、陸軍方面在整備一八〇〇機之計劃下、現有數約在一六五〇、乃至一七〇〇架海軍方面則有五年計畫、一九二六年七月一日起、至一九三一年六月三十日爲止之五年間、完全在戰時站立於第一線之用軍機一千架、然此計畫、則於較早于預定之一九三一年六月卽已完成、其一千機之內容爲、

戰鬥機	二〇六架
偵察機	三六四架
攻擊機	一五三架
哨戒機(飛艇)	六四架
練習機	一九九架
輸送機	一四架

至其分配則如下、

艦隊航空隊	五六九架
陸上航空隊及其他	三四五架
海兵航空隊	八六架

美國海軍爲謀霸佔制空權下之制海權起見、竭力圖謀海上航空兵力之充實、期與水上軍艦與水中之潛水艇相呼應、以導海上作戰於最有效之地位、

美國之艦隊、分爲戰鬥部隊索敵部隊、及根據地部隊、三個部隊、戰鬥部隊中配置『萊新登』及『沙拉都加』兩航空母艦、此兩艘均爲三萬噸三十三節之巨艦、可以搭載戰鬥機、偵查及攻擊機、合計一百〇八機、索敵部隊中配置有『倫哥萊』及補助航空母艦、卽水上機母艦『蘭脫』二艘、倫哥萊爲一萬一千五百噸、連力二十九節半足以搭載飛機約八十架、在根據地部隊中配有萊脫號一艘、該艘計一萬三千四百噸、十五節、足以容載飛艇二十艘飛機八艘、又在亞細亞艦隊中有抽助航空母艦『傑森』號一艘、排水量約二萬噸連力十四節、足以容載飛機十八架、(未完)

法又破獲間諜

巴黎訊云、警察頃破獲間諜案、將軍需官福祿士及其同黨波蘭人克勞斯二人捕獲、克某係爲德國作間諜、曾於本年二月、在各報刊登廣告、謂願以欵項貸予軍官、及公務人員、遇有此類人員前往索借、克勞斯慨然解囊、事後久向借欵人要索關於國防之文件、此種活動情形、爲警察所偵悉、故予逮捕、軍需官福祿士則係於一九三一年起、與克某發生關係時相過從、但非日常聚首云、

新加坡築港 (下)
英海軍專家白華德之觀察

現時英國新加坡防務、極爲薄弱、殊不足以抵抗猛烈之襲擊、哈密爾頓將軍曾經表示、深恐新加坡築港一舉、無充分之準備、防務不周、致啓他人覬覦、馴至發生資寇兵齎盜糧之結果、英人懷此種之畏懼者頗多、初不僅哈氏一人已也、頃聞澳洲與紐西蘭均深信新加坡、

軍港完成 後、可以保障二地不受侵略、夫使英帝國能在新加坡屯駐巨大艦隊、則此種信念、本可成立、但所需要之戰鬪與巡洋等艦、皆付缺如、吾人前已述及、則艦隊又何從組成?剏新坡加距澳洲各港甚遙、更有鞭長莫及之勢乎?查澳洲距新加坡最近之海港爲弗里曼特爾、其距離爲二千四百英里、至西德奈與眉耳本兩港之距離、則約爲五千英里、紐西蘭首都威靈頓之距離爲五千三百英里、現時軍事策略家公認、夏威夷之美國艦隊不足以阻日本攻占菲島、夫新加坡與澳洲各港之距離、固無異火奴魯魯之於馬尼拉也、

雖然、據余以上所述、並非謂新加坡港之毫無價値也、倘令英國海軍將來能恢復其以前實力之大部、則新加坡仍可爲一大艦隊根據地、其存在仍可爲遠東和平之堅固的保障、自策略方面言之、英國海軍在遠東之重鎭、當推香港、然香港以受條約拘束、故不能作最新之防禦設備、使新加坡與香港均有充分之防禦工事、英國並能撥戰鬪艦八艘、及其他適當數額之輔艦、在蘇彝士河以東常川駐守、則遠東戰爭之危機當爲之減退矣、自

政治觀點 言之、新加坡築港之反響、頗爲不幸、當英方考慮此項計劃時、日方對此新港、認爲足以威脅日本之安全、美方對於英國之直布羅陀軍港、初未視爲紐約之威脅、二者間之距離、視東京之於新加坡、固約略相等也、日本輿論常執此爲口實、大海軍派時以新加坡築港、爲其宣傳之資料蓋無疑義英方目前明智之辦法、莫如革新現有之凱勃爾港海軍工廠並安設浮塢、其事與美國之興修珠港相同、可不致引起日中之注意、夫英國聯邦之安全、仰賴於日本之善意者、殊爲一重要因素、此語雖非英人所樂聞、然事實俱在、不得不予以承認也英國目前在、太平洋方面可以抽調之艦隊、殊不足以掩護其散居各地之領土、以及其海上之商務、在中國澳洲與印度海面之英船與商貨、在一年任何一日中、其總値均不下美金八萬萬元、而英國在太平洋之艦隊、不過巡艦十餘艘(其中半數、且已陳舊)以及驅逐潛艇各一隊、此種情形、殊堪令人訝異也、

德士古公司啓事

啓者[illegible]聲明事因調遣他職爲發與賈遜君爲德士古公司滿洲國關東州及朝鮮國全段總辦之代表委任狀由此撤銷收回同樣之代表委任狀發給杜烈柏君繼續賈遜君爲滿洲國關東州及朝鮮全段總辦此佈

美商德士古公司董事 平高遠啓
一九三四年五月十日

遺失存單廣告

敝存戶執有瀋陽中國銀行定期存單裕記第五八三九號又第六九號福記第四四號又第七零號永記第九零號以上存單五張同住宅不愼遭火焚毀業於上年照章掛失暫停支付俟將來另行取保換領新單茲特按照手續登報聲明以免發生意外特此廣告

裕記 福記 永記 謹啓

恭頌樺甸縣管獄員白公俊儒部長沈君奎一之仁政

粵若法律爲人民之保障監獄冀人犯之自新管獄員白公俊儒久於法界天性仁慈自客春下車伊始當因舊治黑暗待遇不良故毅然改革於是陋規旣剔而我一般人犯始獲飽煖衛生適宜兼之逐日教誨有病必葯有過勸懲而部長沈君奎一秉承白公意旨清潔獄內日施葯水問煖噓寒若兩公者誠不啻人犯之嚴父慈母人犯等蒙公優待無以爲報爰登報端以資表揚而資圖報於萬一云爾

樺甸縣監獄在監人犯 藍相臣 傅慶隆 等一百三十名敬頌

通告換劵還債啓事

查昌圖恩阜慶成兩地局借欠農商各債均立有借劵暨存欵條永未償還茲經本旗公署整頓地局清理外債已向滿洲中央銀行代爲借妥鉅欵以備分還外債現時正在簽訂契約之際惟原立借劵奉票大洋不等利息多寡不同茲爲規定確數付欵便利計擬由五月一日起六月一日止准各債權人將原立借劵暨存欵條交回地局當塲算明錢數換給新借劵待借欵契約成立後決定在六月內還債此是多年之債累經局長澈底清根化散爲整望各債權人幸勿失此機會恐遠道弗聞特此通告

科爾沁左翼後旗駐昌圖地局局長 包文玉啓

江省瑞興號厚記啓

啓者因瑞興號連年賠累故經該股東等商允債權人張雨臣魁善堂淑德堂等以該號貨物貨賬舖墊等項抵還債權人接管改爲瑞興號厚記自此不干瑞興號之責任惟瑞興號出具承還保厚記概不負責任並在官廳備案特此聲明

本報啓事

敬啓者以年前八月一日經張三君在三岔河設立本報分社由今年五月一日張君返陶賴昭任事三岔河分社委于文東爲正經理王義臣爲副經理俟候如有訂閱本報刊登廣告者請至敝分社與王于二君接洽可也特此聲明

本報營業部啓

奉天大同學院招生

日語專修科第九級約六十名 報名 自五月十五日至五月十九日
開學 五月二十日 授課時間 每日午後三小時
資格 中學卒業或同等學力者 修業期間 一年卒業
學費 每學期大洋拾圓 預備費 每學期三圓
寄宿雜費及飯費 每學期雜費五圓每月飯費約四圓
新移校址 奉天小南關路西(原師範學校南樓)
簡章函索即寄

胃病及腸病

足能使人身構造破壞 足能使人身衰弱悲觀
服用 紅色造福
可以整理已敗之胃腸 可以滿足健康之慾望
胃弱胃脹胃滿胃酸心口疼腹痛積聚癥瘕痞塊嘔吐少食不消腸弱腸熱腸鳴腸枯便秘便膿痢疾排下失常慢結便秘小兒胃弱胃熱腸熱吐乳吐食大便不整雖極小嬰兒亦便於服用
特效 雖數十年不愈之胃腸病一旦可以去根 請患者諸君一試便知本藥之功效
定價 大盒一月量二百丸每盒二元 小盒半月量九十丸每盒一元 函購不收郵費
奉天大西邊門外鴻育堂蔘茸藥店啓 自動電話三三五一號

欒頭指迷 (書)(買) 優待劵

閱者諸君 均請惠鑒 巒頭指迷 風水指南
家家宜備 人人可看 減價出售 百部爲限
預備此書 勿庸風鑑 先人殁後 塋岁爲安
風也水也 只要不犯 安葬吉地 卽爲孝全
秘本堪輿專書 巒頭指迷 大減價
查巒頭指迷一書係何玉珊老先生之遺著稱爲秘本堪輿專書原價四元現賣兩元郵費加一國幣金票均可(郵票不收)買書如同時附帶此劵不但免收郵費且另贈通玄鬼靈經二册藉資參考而示優待機會難逢欲購從速可也
奉天省城內 關東印書館謹啓

歐美生乳藥

此下奶藥不但生乳且能强身、補血欲肥兒、益母者、請服(歐美生乳藥)方知言之不謬也 藥盒印有飛艇爲記 (謹防假冒)
定價每瓶一元二角
總發行奉天鼓樓南 歐美大藥房西號

米阿叩諾路

淋病特效藥・責任製劑
米阿叩諾路 (ミヤコノル)
本店 大阪市西區江戶堀南通二丁目 木村洋行
支店 奉天加茂町十六番地
總代理店 洮南市興隆街 永和堂大藥房

矢野愛犬病院

狂犬病・犬瘟病・豫防
斷耳・斷尾術・皮膚病
奉天紅梅町三二

破傷風 痲疹 井筒 奉天日站市場正門

明月溝時報分社啓事

敬啓者敝分社自成立以來迄今二十餘日茲爲消息靈通起見能使人醒心悅目以啓茅塞深蒙官商學各界愛服感恭權顏敝分社新聞記者不遺餘力訪訊對於明月溝官商學各機關如有警政加修地方自治社會風化立功德政商業發展及一切重要事項駕臨敝分社者無不企踵躍足迎將也特此敬告

明月溝本報分社啓

岫岩李煥章聲明股票丟失

啓者前在奉天紡紗廠擔認一股編字四三八二號後以紅利作股憑單紡字六二六一號利摺紡字三三九三號均經逃匪遺失理應登報聲明以便由岫岩縣公署轉報紡紗廠補發股票特此聲明

本股票領名李煥章啓

殺菌止淋丸

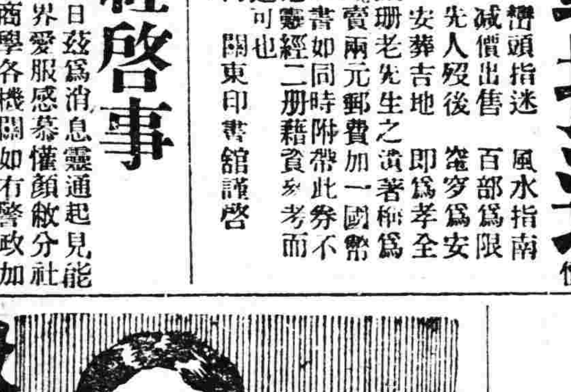

殺菌止淋丸 一經服用直達尿道止濁定痛

本劑對於淋濁各症、可謂絕對有效、主治各種急慢性五淋白濁、以及由淋毒引起之合併症、如副睾丸炎、攝護綿炎、膀胱炎、腎盂炎、及女子淋病、凡他藥罔效者、服本劑無不立奏奇功、其主要作用爲殺菌、利尿、鎭痛、消炎、收斂、止淋、服藥之後、直達尿道、如急性淋之劇烈症象、能迅速解之、至頑固之慢性症、能於一週期內、亦能漸趨良好、洵屬極優秀之治淋特效藥也、定價一元、中盒二元、特製大盒三元、另備說明書、索即奇、外埠函購、郵費不加、但信件必須掛號、以免遺誤郵票九折、奉天大西城門外

英美大藥房啓

催眠術

函授面授 保證成功

本會創辦催眠術事業二十餘年函授成功者五萬人面授畢業者四千餘治愈各種難症應不可勝數成績昭彰在人耳目現在大募學員不論函授面授秘訣一律公開備有詳細說明書函索請附郵票八分(不論何國)寄大連逢坂町一五一番松山號會館本會大連代理人于延興君收可也

上海愛蘭路 中國精神研究會 會長 鮑芳洲啓

春季第一次賽馬

五月 十一日(金)十五日(火) 十二日(土)十六日(水) 十三日(日)十七日(木) 雨天順延
【每日午前十時開場】
勝馬票 單勝式 復勝式 國幣五圓
搖彩票 國幣壹圓
發賣配當無制限
城內及附屬地至北陵間公共汽車減價
北陵 奉天國立賽馬場

不孝炳彝等罪孽深重弗自殞滅禍延
顯考梧襄府君慟於滿洲國康德元年四月十日即夏曆甲戌三月廿七日寅時壽終正寢距生於清同治九年庚午十月初六日寅時享壽六十五不孝等隨侍在側親視含殮遵禮成服茲奉
命擇於五月十四日即夏曆四月初二日扶柩權厝法源寺俟期回籍安葬先一日家奠[illegible]在
慈鄉學年世誼哀此訃

孤子常炳彝 常焜 泣血稽顙
孤女金桂 如圖 言辰 泣血稽顙
齊衰期服孫倫敏 夏序 慧 泣稽首
期服弟隆恩 敷 圖 泣稽首
期服侄棟 端 宗 贊 鼎 溥 俊 琴 春 林 桐 全 伍 文 彝 泣稽首

謹於國曆五月十二日(夏曆三月廿九日)成主 五月十三日(四月初一日)領帖 五月十四日(四月初二日)發引

鼎惠懇辭 如蒙賜唁請寄哈爾濱道裡高士街三十八號

聞 恕訃不週

喪居北平東四六條三十七號

國聯對華技術合作
藍氏報告已經發表
合作委會定十四日開會討論

【南京十二日電】中國自與國際聯合會訂定技術合作辦法後、即由該會派遣藍錫曼博士爲駐華技術合作代表、藍博士於去年十月來華、近以國聯行政院及中國技術合作委員會、定於本月十四日在日內瓦開會、關于中國技術合作一節、亦將加以討論、藍氏乃於四月十日離華返歐、出席報告、臨行時、就其在華工作、編成英文報告、俾遞國聯、而以副本送中國全國經濟委員會備考、內容共分十一章、全文凡五萬餘言、現經該會依照原報告書、譯就中文、中英文報告書、已於今日在南京及日內瓦兩地、同時發表、

【日內瓦九日電】國際聯合會秘書處、現以技術聯絡專員藍錫曼報告書、已送至國聯技術合作委員會、該報告書自藍氏受命至本年止、中間述及中國農業各項問題、並指示改良中國蠶業及建設水利工作之步驟、對於衞生、教育、建築工路、各項完成之事業、亦有簡單之報告、闡述中國經濟委員會與國聯各機關技術合作所遵循之方法、極爲詳盡、

華因負舊債過重
何堪再度增加
開發中國之日方見解

【東京十日電】藍錫曼博士之報告、尙無若何公電、日外務省當局、關於該報告是否有逸脫對華投資之目的、而伸手於中國經濟建設援助之點、頗爲注意、日本帝國政府、對於中國之開發、持有如左之見解

一、最近中國之財政、已窮迫至極度、海外華僑之資助、已經杜絕、入超額約六億萬、任此推移、中國於此數年內、可告破產、在此情形之下、對華無論如何財政經濟援助、失敗一事、乃爲必然之理、

一、至於中國、不確實之債務約達八億元、在日本之意、倘對債務之整理、不樹立確實方策、而欲援助則不啻對中國加以重壓、結局乃遷延中國之統一及保全繁榮、國聯技術的援助、以中國全國經濟委員會諸問機關、與以協力、倘其計劃具體化之場合則日本向國聯並中國、或以善意勸告其停止、亦未可知、

國聯側觀測
報告書未含政治性質
然不無對日競爭之因子

【日內瓦九日電】藍錫曼博士對華援助報告書、已於本日在南京及日內瓦同時發表、聯盟方面、對於日本對此報告書所持態度、極爲關心、同時一般理事會、將如何處理此報告書、今後對華將出以何種態度一層、亦極注目、於此報告書發表之際、綜合聯盟方面所傳之見解如下、

對於聯盟對華技術協力日本不斷反對一層、當係希望中國統一歸於失敗所刺戟者也、然而藍錫曼博士之報告、乃極技術的內容、毫無含有政治性質、尤爲綿業及絹織物工業之合理化、灌漑道路計劃之實行等、定能使中國趨於繁榮之復活、自然其中存有對於日本惹起激烈鬥爭之原因、今後理事會將出以何種對華行動、尙未決定、惟待理事會於十四日召集之中國問題諮問委員會、審查此報告書後、當決定其態度

國聯派鐵路專家
哈思姆氏抵華

【上海十日電】國聯對華技術合作委員會、派鐵路公路專家哈恩姆氏來華、哈氏已於昨日乘輪抵滬、哈爲著名國際鐵路專家、將協助中國鐵路公路之建設、

日海軍調動

【東京十日電】海軍更動、已于十一日發表如次、

吳鎭守府司令官海軍大將　中村良三、
補軍事參議官兼艦政本部長、
海軍次官仝中將　藤田尙德
補吳鎭守司令長官、
艦政本部長兼將官參議員、
海軍中將　杉　政　人、
補海軍部勤務兼海軍省勤務、
軍需局長海軍中將　牛　丸　福作、
補軍令部勤務兼海軍省勤務、
海軍中將　長　谷　川清、
任海軍次官、
機關學校長海軍中將　小　野　寺　恕
補軍需局長、
燃料廠長海軍少將　上　田　宗重、
補機關學校長
廣島工廠長仝少將　豐島賢次郎、
補艦政本部總務部長、
技術研究所化學研究部長兼技術會員海軍少將　山　中　政之、
補燃料廠長、
軍令部勤務海軍少將　坂　野　常善、
補軍令部務勤兼海軍省勤務、
（命軍事普及部委員長）
軍令部勤務兼海軍軍勤務、海軍少將
免兼職、
日比野正治、
艦政本部總務部長海軍少將　下　山　兼滿、
補廣島工廠長、

國際銀公司
華資本界不期待

【上海十日電】銀公司一千萬元資本金之收集、因中國資本家、皆以此項建設事業、難望生利、而示反對、據現除向外國方面祈求担保外、別無他策其設立之實現、尙有所待、

英澳飛行
巴女士之壯舉

【羅馬九日電】紐西蘭女子巴丹希圖、由英飛赴澳洲、八日晨、由英出發後、於薄暮安抵羅馬、今日飛往雅典、沿一九三二年史考特造成飛到澳洲航線新紀錄航行、按巴女士此次飛澳、爲第三次之航試、

【雅典九日電】英女飛行家巴丹女士、昨由英國起程、作澳英間飛行、今日已由羅馬飛抵此間、其最後目的地、爲澳洲達爾文港、

日政黨政策協定
開第一次委會

【東京十一日電】政民兩黨政策協定委員第一次會合、已于十一日午后三時、在下院議長室舉行民政黨側、將推松田源治爲議長、

殷汝耕抵平

【北平十日電】殷汝耕昨午由津返平、據談、王田移動民團、八日有一部分繳回、經保安隊堵截、其餘多已繳械、又古北口日軍增加說不確、灤警撤退問題、日內即可交涉解決、接收馬蘭峪、在停頓中、一時不易開展、

美銀立法
羅與財長商界限

【華盛頓十日電】自羅大總統於八日與銀團代表會見以來、銀關係議員、與財務省當局間屢經各個的會合、至本日、財務長官摩根達、將會見結果、向大總統報告、同時向關係上院議員通達、以財務省無論何時、有續行討議之用意等旨、一方大總統向摩根達、關於得大總統承認之銀立法界限、似爲之懇談、一般期待、近將發表其內容、在銀關係者間、有放棄銀之國有案、似亦無不可之說、漸次抬頭、一部議員、以該條項爲無甚重要、

【又九日電】前報銀之國有及關於複位等基本的規定、已然成立、九日羅大統領對新聞記者、關於右述確定的意見、避却發表、有如左之談話、就銀之固有化問題、目下與關係方面、正在折衝研究中、然而將此具體的意見之表明須待立案終了、再行整頓、羅大統領對銀問題、是否積極的進行、頗爲注目、

黃河善後工欵
平津銀界允擔任

【天津十日電】津銀行界、於昨日在省府開會、討論黃河善後工欵問題、借欵數目、官方定一百五十萬、銀行界允由平津兩地銀行分別担任、

罕達森赴法
發表宣言

【倫敦九日電】罕達森於九日晨赴巴黎、在起行前、發表宣言云、軍縮會議、形勢頗爲嚴重、最近數月來、有若干國家企圖且成協定、此種企圖、已歸失敗、如此次總委員會開會、仍無出路、則不得不承認國聯之工作、及經一度、其結果所致、各國勢必從事軍備競爭、其後患誠不堪設想云云、

西蘭公路
加緊測量中

【西安十日電】全國經濟委員會、現計劃舉辦陝省農村合作事業、以應地方需要、不久即可着手進行、西蘭公路、正在加緊測量中、水利方面經費額數、已經決定、涇惠渠定兩年半完成、涇惠支渠、定一年內完成、

【又電】陝省黨部、議決收復陝北三邊被法教堂所侵土地、現向綏靖公署進行收回辦法、

先於華府海軍會
美將提倫敦會議

【倫敦九日電】英國政府、關於海軍問題、並不準備與美國共同行動、今悉美國政府、不久將決定建議在 倫敦召集三國會議、除英美外、並邀日本一定加入、此項會議之目的、乃在于一九三五年海軍會議開會之前、確定英美日三國之海軍政策、使倫敦海軍公約簽字各國、得於事前明晰是否有成立海軍新協定之機會、

中國改革幣制
委員決定

【南京十日電】國民政府財政部、爲改革全國幣制、已發表組織幣制改革委員會、其委員以中央造幣廠顧問、該廠技師長古蘭德氏爲特別委員、其他由政府內部及民間選定、中國銀行總經理張公權氏、及其他銀行金融界有力者二十餘名、委員會將本部設於上海、組織及具體規則、定於最近在南京開財政會議付議決定、

褚民誼抵滬談話
新疆建設
隴海路延長迪化計劃

【上海十日電】褚民誼昨晨抵滬據云、新疆建設設計委員會開發新疆計劃、將隴海路延長至新疆、經伽斯提抵迪化、於議決後、呈行議院交主管機關合辦、又謂、中法學術考察團、前赴新疆考察、攝影片、內有辱華之處、經我外交部正式提出抗議、法方已允將不良之處剪掉、又謂、汪院長無赴贛之意、班禪回藏須向中央請示後、方能決定云云、

南寧桂陽間
將開始航空

【香港十日電】西南民航公司、定十五日舉行南寧桂陽線開航典禮、

華暹將交涉
交換公使

【南京十日電】中國旅居暹邏僑民、以中暹兩國間、至今未互派公使、處無約國狀態、致旅暹僑民、在政治上經濟上受種種苛遇、無法伸訴、現開外交部與僑委會、依旅暹僑民要求、詳定中暹派使方案、俟徵得同意後、即開始交涉、

湯孫允就顧問
日內赴平

【北平十日電】北平軍事分會、現決定聘湯玉麟孫殿英爲軍事分會最高顧問、業已電致兩氏、昨日該氏對此已有近日中應招來平之意、向何應欽直知矣、

澳外相抵東京
目的在於日澳親善

【東京十一日電】澳外相萊薩穆氏、已于十一日午前十時四十五分、晉入宮中、覲見日皇帝並皇后後、于午后零時半、在豐明殿賜午餐、

【又電】以日澳親善爲目的來東京之澳洲外相萊薩穆氏、爲日本政府之賓客、十日午後九時二十分、偕同夫人令嬡外隨員八名、安抵東京、站內有廣田外相等日英澳官民多數出迎、萊氏下車、當即與廣田外相握手、互相施禮、對出迎之多數名士、各相握手施禮後、一行逐入英國大使館、據萊氏談話、此次訪日目的、專在日澳親善、並非關於關稅問題之交涉、

黃郛即將回平
津學生建議中央彈劾黃郛
不得則不惜重演五四前例

【上海十日電】黃郛雖現居杭莫干山、但早有辭職之傳說、現據中國方面消息、黃氏因政府要人之督促、擬於來週中下山赴南京、與汪精衛會見後、二十日許北上返平、

【天津十一日電】在津各大學學生之有志者、以黃郛之南下、爲將通車通郵等問題、對於滿方有利解決、曩者開華北學生聯合大會、決定彈劾黃郛、並決議下列數項、

（一）、中國政府、須到底誓雪國辱、仍繼續敢行反滿抗日、
（二）絕對反對開始對日直接交涉、
（三）反對解決通車通郵問題、並不與黃郛以交涉權、
（四）倘由黃郛解決本項問題、則本大會倣照五四運動之前例、對黃郛以武力膺懲、亦所不辭、
（五）爲涵養國力、政府須速實施青年學生之軍事訓練、前項決議、已向中央要路建議、並極言彈劾黃郛、

美戰債問題
羅斯福正式宣言

【華盛頓九日電】關于戰債問題、羅斯福現已正式宣言、謂美國主張收回戰債、但對現在感覺困難而可減輕義務之國家、可考慮其請求、至于今年六月、可否接收一部份付欵、表示信用問題、須就各個事件酌定、

萬國紡聯會
現已開幕

【倫敦九日電】萬國紡績聯合委員會、于午后續開、關於（一）爲協定綿系價格計、將設國際機關案、（二）廢棄過剩紡績機械案、右項經加以討論、惟結局未經決定關會、

王趙偕同南下
傅作義亦將赴贛

【北平十日電】山西軍師長王靖國及趙承綬、九日離太原南下、預定在漢口與張學良晤面後、再赴南昌、謁蔣介石、聽候訓令、傅作義亦預定最近南下、陳訴察哈爾省財政窮之狀況、要請中央加以補助、

平漢路改修借欵
兩千万成立

【北平十日電】爲視察平漢鐵路、到北平、昨日視察該路北平辦事處已竣之平漢鐵路副局長鄭道實、對中國側記者之談話如下、平漢線因受軍事破壞之影響甚大、故須大規模改修、在前局長陳氏時代、已與鐵道部商洽、結果、決定成立二千萬元之借欵、其中七百萬元、預定充修理黃河鐵橋之用、其餘充換枕木預定二百四十萬現中取換一半及購買車輛之用、對於國內國外材料之購買、目下正與銀行團折衝成立該借欵云云、

美派農林專家
羅克抵華調查

【上海十日電】美國羅斯福總統、派金融專家羅傑士教授來華後、又繼派農林專家羅克博士、於昨抵滬、將先訪中外實業界要人、此次來華目的、在調查中國農村經濟、定今日晉京、訪晤國府當局、

皖省收支概算
不敷五十萬元

安慶訊云、皖省二十三年度收支概算、近由財廳彙集編定、提經省府常會修正通過、並呈報豫鄂皖三省勦匪總部審核、一俟批准、即可實行、緣皖省財政、歷年均不敷支、此次編定新概算、不無踧躕、如上年已有之機關、欲分別裁撤、事實上諸感困難、惟有以不超過上年度概算爲標準、經各該主管機關對於原擬計劃、一再縮減合計收支兩比約不敷三十萬之譜、倘有二十一年度借欵、到期應還者、約二十餘萬元、兩共超過五十餘萬元、收入方面、共爲一千零四十萬元可恃之欵中本省約九百餘萬元、中央協欵一百二十萬元、此外尙不可恃、上年度支出爲一千零八十萬元、二十三年度支出一千一百三十餘萬元、在預算方面、不敷五十萬元、事實上則不敷一百餘萬元、益以最近各機關欠發經費、約歷三個月以上、又須一百餘萬元若下年預算、約長出一百餘萬元、方可彌補上年之虧、倘可云收支適合、否則新舊虧累、當在二百餘萬元以上、此種虧累、如仰給於國府、勢所難能刻財廳爲應付此種難關計、擬在支出方面、即新增者、非必不可少之用途、皆須從緩、舊日可減者、即不能不厲行縮減、庶以後收入、果可彌補前虧、

地方政制改革案
西南意見書
日前國府提出改革地方政制

廣州訊云、日前國府提出改革地方政制案、改省委制爲省長制、西南對此極爲重視、曾提出研究、經若干次之討論、訂定審查該案意見、於本月二十四日、提出西南政務會第一百一十七次會議、議決通過、將轉呈國府察核、茲錄該審查地方行政制度改革案意見書原文如次、『查省制 應依總理均權制度制定、 其意已 於審查憲法草案初稿中詳言之、故不具論、惟 此案在改革現行省制、故就目前實際情形、具於左之意見、查原提案之動機、係以現行省縣制度、關於省與省委員制之責任不專、省府各廳之組織龐大、省府與各主管廳之政令分歧、省府本身組織之不合理、以及縣政府職權之分裂、組織之簡單、縣財政之不能確定等等、皆足以妨害行政之進展、因而提出改革、是審此案之是否妥適、自仍以其能否改善上述諸點以爲論斷、謹查原案甲項第一欵及第二欵後節所定、原所以明定省與國府各主管部會之關係、立意誠屬穩當、然此僅屬法的問題、與制度無關、蓋以此項規定、原可就現行省政府組織法中酌加修改、似無牽涉整個制度之必要至 若改省委員制 爲省長制、在原案之意、蓋欲補救責任不專之一點、然此僅就表面觀察、窮其弊端、匪特背乎集思廣益之旨、一經實行、竊恐弊逾於利、第四欵所定省政府設總務民政財政、三司、教育建設兩廳、除總務司即係現制省府秘書處之改稱、無關宏旨、不加論述外、查各省太率以民政財政兩部份事務較繁、故在往昔未實行省委員制時、財政廳已有獨立設置、此蓋適應事實上需要、爲吾人所不能非議者、茲查改革方案、竟以最重要部份改廳爲司、而於事務較簡之教育建設兩部、則仍照設廳、並明定其發佈廳令、似此組織既欠整齊劃一、更復不切事理、抑於原案所云現制省府與各主管廳之政令分歧一點、固屬不能予以改革更恐或有加甚、是所謂改革云者、適足以滋紛擾耳、第八欵所云、省設省議會、該會如何組織、雖未言及、然顧名思義、大抵當屬人民自治團體、若省參事會、則有類於現制之省政府委員會議、似有省政府行政會議性質而原案明定省議會閉會時、由省參事會在一定範圍內代行其職權、是不啻以政府而代行人民職權、權雖云省參事會內亦有省議會份子、然名額究屬少數、是則此種辦法、究竟是否合理似尙不無疑問、總上所述、原案甲項、關於改革省制部份所列各欵、於原提案中認爲現制之缺點者、均不能加以改革、實甚明顯、抑更有言者、現在各省均積極籌辦地方自治、最近更有限期完成自治、結束訓政之議、則改行省長制一事、竊以爲與其現在亟亟於作無意義之改制、不若俟諸各省地方自治籌辦完成、實行民選省長時行之之爲愈也、至若乙項改革縣制部份、除第五六兩欵、關於縣議會縣參事會者、與改革省制第八九兩欵意見相同、已詳上文、不再複述外、其餘各欵、或有與現制無甚差異者或有徒變形式、而實質未改者均屬無關宏旨、概不具論、

川生產會議
討論五年建設計劃
兩三月內實行統一稅制

成都訊云、四川以歷年兵燹、匪禍之餘、民力凋敝已極、善後督辦劉湘氏、鑒於川局之不堪再擾、民力之必須亟復、爰召集擴大第十三次勸業會、於注重土產改良合作運動、及致力基本生產事業外、特召集全川建設教育局長、及各縣有力縉紳、赴成都開全川生產建設大會、已到各縣局長及縉紳三百餘人、定三日假少城公園舉行正式聯席會議、相互交換意見、並 討論全川生產 建設計劃、所提議案甚多、茲錄其最關緊要之五步生產建設計劃於後、

（一）吾川物產豐富、若欲從事開發、非有一系統之整個計劃、逐年按步實施、鮮克有濟、現姑假定爲五年、故暫擬具五年計劃、（二）民生凋敝極矣、從事開發富源、非有大批欵項不爲功、但就現在的破碎四川而言、生產建設非先其急後其緩、斟酌經濟力量、逐步施行不可、（三）世界二次 大戰、一觸即發、將來沿海各省、決非安全地帶、是以海外華僑、上海金融界、亟欲投資川省、倘無實施根 本計劃、 昭示國人、以吾川之財力圖謀建設、決難有濟、

（一）救濟農村、（二）發展交通、鐵路、公路、（三）森林、（四）農業、一、農田、水利、二、棉業、三、稻麥、四、蠶產、五、菓樹、六、烟葉、七、蠶絲、八、藥材、九、茶業、（五）礦產、一、鐵、二、煤、三、金礦、四、石油、（六）工業、一、造紙、二、製糖、三、紡織、四、植油、五、玻瓷、六、水泥、七、電氣、（七）墾荒殖邊、

連日因値生產建設會開幕時期、善後督辦署工作異常緊張、劉湘於前（念二）日在督辦署機要廳、召集一度談話、劉氏即席說明對生產建設會議之希望、與今後進行之步驟、謂今次議決要案、定當分別緩急逐步實行、並須按照各地產業概狀、劃香區域因地制宜、又謂今後重工業方面、或由建設委員會 主持而建會 之組成份子、歡迎各軍熱心建設事業之人士參加、以期推行盡利、至於改良土產則由土產改良委員會主持、擴展及於全川、

劉氏又謂實行統一稅制、在兩三月內、必須實現、明知如此每年有數百萬元之損失、然爲全川民衆謀福利、亦當忍痛爲之、末謂善後與開發、決同時並進、如將來各領兵首長、均感覺建設重於帶兵、或自願以所領之兵、消納於各種事業之中、如屯墾與交通等、則負善後責任者、當設法促成其志願、總之今後絕對實事求是的幹去、一切空言高論皆所不取云、

要聞簡訊

【天津十日電】黃紹雄昨晨由平經津返京、黃氏語人、在京勾留數日、處理部務後、仍續出巡、

【又電】殷同於昨日中午、返津視事、據殷談、黃委員長郛、將於最短期內、返回華北、外交問題、俟黃回平後、始有進展、目下暫告停頓、鐵道部展覽會、原定二十日開會、但各路展覽品、因道路遙遠、尙未運到、或將展期云云、

【濟南十日電】濟南童子軍定十五日大檢閱、昨午舉行預閱、童子軍到者一千二百餘、步伐整齊、成績極佳、

魯省改良棉業（續）
組設委會擬定工作大綱
棉業統制會擬在魯省設管理處

（一）研究棉花品質品級紡紗爲棉花之最大用途、就紡紗用途言之設纖維長短不一、則紡織時、非長纖維纏繞機器、即短纖維廢棄無用、經濟上大受損失、又設纖維寬度不一、則所紡之紗、粗細不一、撚曲數少、伸縮性小、則紡紗難、纖維韌力弱、則紗易斷、又如衣分衣脂籽脂等、均與棉品質之優劣有關、故棉花無優劣之等級標準、則中美棉無由促進其改良、廠方無由選擇其貨品、農民亦無由自知其短長、擬請本會購備應用儀器、首自山東產棉各縣一一研究其品質、再收集全國棉花研究後、釐定中國棉花之品質標準、或與各地農業機關協議分工合作、美國有棉花品級之標準、遠近稱便、中國尙無此項規定、其影響將使棉花之優劣不分、良棉可以不得善價、劣棉可以充斥市場、買賣雙方可以故意低昂價格、直接使棉商定購期貨之貨樣不符、無可伸訴、而良棉不得善價、良棉區亦難推廣、間接使農民之工作怠忽、攙僞愈多、愈趨愈下、故擬請本會首先添設品級標本、並派人至上海商品檢驗局實習美棉品級分級法、以便鑑別國產美棉之品級、並研究中棉之絨長色澤夾雜物及軋工、以規定中棉之品級、使國內中美棉花價格均有公平之準繩、

（二）設立棉花改良場並行推廣昔日棉花改良場、多以育種爲重要工作、但中間常有人事之更動、及主持者意見之不同、收效甚難、而山東栽培美棉最爲適宜、如脫字棉早熟絨者、性質固定、不必再行育種、只注意馴化工作、防止退化、維持有良質即足、故本會在適宜地黨、設棉花改良場、最初有地五十畝、專行馴化工作、三年有成、即可推廣、而收事半功倍之效、又本省美棉種植多年、大都退化、農民急需大批優良棉種之供給、山東第二棉場脫字棉三十六號、今年推廣成績卓著、本會推廣工作、在改良場尙無馴化良種前、可設法與本省建設廳及山東第一棉場合作、規定在魯西一帶準行推廣、連合棉商、設立中心軋花廠、秋間收買子棉、集中優良種字、翌年繼續推廣、

（三）調查山東產棉各縣山東產棉區偏於西半部、又分爲魯北魯西及魯南三區、魯北包括津浦路以東、黃河以北、及小清河流域各縣、魯西包括津浦路以西、黃河以北各縣、魯南包括黃河以南、津浦路以西各縣、凡此三區於棉花收穫時、出發調查、並採購各地棉樣以供品質品級研究之用、餘如預定推廣區之事先調查、及省內有成效之棉業機關之調查、均可臨時決定之、（完）

雙妹嘜

花露水

爽身粉

廣生行有限公司製

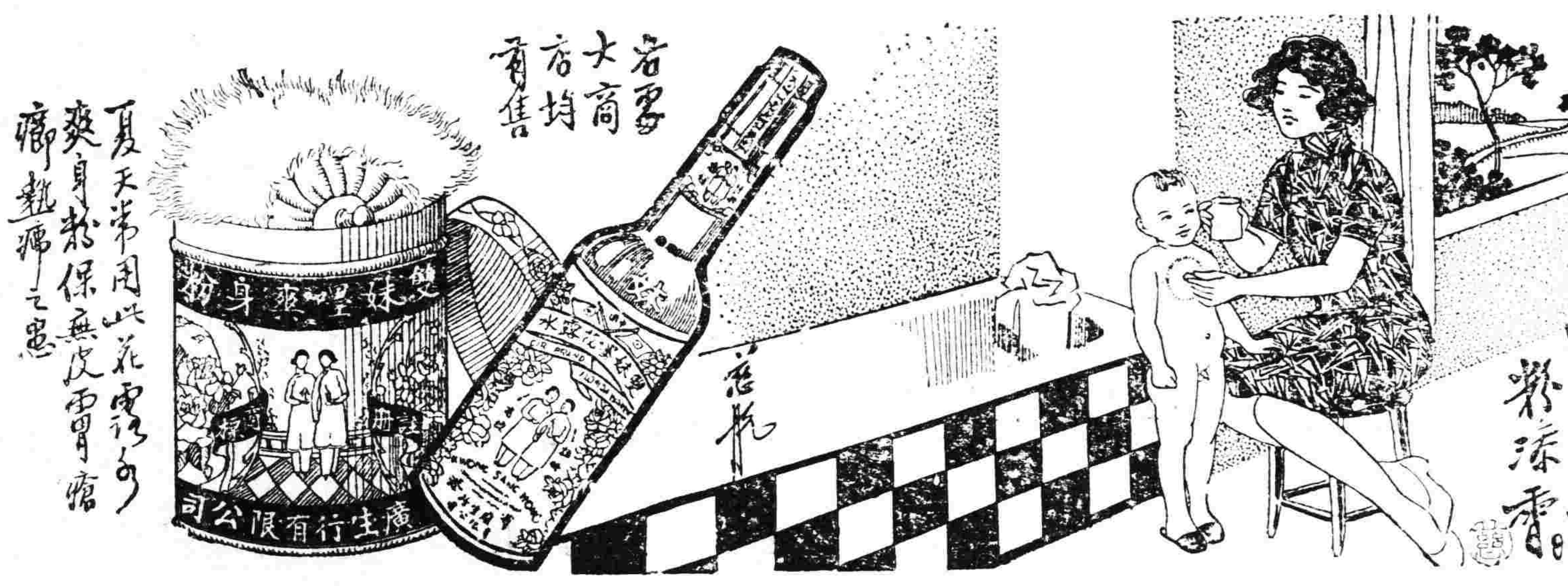

奉天鐘樓南
營口東大街
哈爾濱正陽大街
廣生行有限公司啓

淋病新藥

陸軍藥局方收載

ツヨール

「賜友爾」

能具殺滅淋菌、澄清小便之宏効、且持續服用、不傷胃腸、或刺戟腎臟之虞、

「適應症」急性、慢性淋病、膀胱炎、尿道炎、消渴等

發賣元 ネオ製藥合資會社

東京市日本橋區江戶橋二丁目

電話日本橋三一七番

全滿著名藥房皆有出售

製品

鐵道車輛、鐵道路線附屬品及信號裝置、鐵橋、鐵欄、鐵筋鐵屋、豆油容器、鍋爐類、

本店 大連市沙河口臺山町

株式會社 大連機械製作所

支店並分工廠 奉天西塔大街三町目(電話二二〇三番)

要目

氣鋼、氣機、煙突、各種機械類設計製造裝設、鑄鐵罐、鑄鋼並、眞確鐵物、酸素瓦斯、

增盛和金店西號開幕廣告

本金店總號開設奉天鐘樓南大街歷有年所久蒙惠顧茲爲推廣營業便利顧客起見在奉天中街開設支店專售足金頁金收買荒金砂金精工督造金銀首飾喜壽禮品工本格外低廉各界士女隨意參觀倘蒙賜顧請駕早臨恐未週知特此廣告

奉天鐘樓南 增盛和總號 自動電話三四九〇號

奉天中街城皇廟西鄰 增盛和西號 自動電話三四六二號

同啓

佐竹式精穀機

絕對無水無砂

碾高粱米機

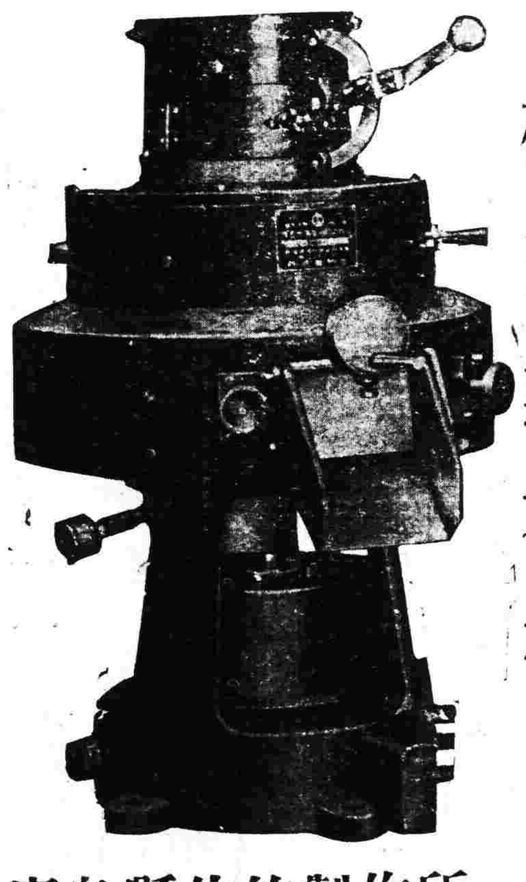

能使白如水晶

並可推稻米・谷子

(函索即寄說明書)

廣島縣佐竹製作所

總代理店 奉天大西關 三井洋行

經售店 奉天千代田通 枥木洋行

醫學博士森田資孝先生推贊腦神經之專門聖藥

帽子牌 商標

腦欣

腦欣如遇頭腦疼痛非常難忍時、頭目眩暈神智昏迷時、或讀書過度精神疲倦時、及惡醉宿酒未醒時、倘速服腦欣可立見奇功、其効若響、服後三分鐘、頓覺頭目快爽神智清新。苦痛盡忘、有如夜月秋遊、能有心曠神怡之妙、此偉積確爲本劑獨具之特長且雖連續服用、對於腦神經或心臟胃腸等、决無副作用、亦無惡影響、

主治

○偏正頭痛○頭重神昏
○頭目朦朧○腦筋疲勞
○精神鬱悒○面神經痛
○宿酒惡醉○暈船暈車

□腦欣○除粉末藥外尚有錠藥○一並售○可隨意購用○

□近坊間有牟利之徒○偽冒本劑騙人○幸希注意帽子牌商標○庶不致悞

□各地有名藥房均有代售

總批發處 大日本名古屋市東區京町二 荒川長太郎合名會社

定價 二十錢 五十錢 一圓

錦記製茶株式會社

錦記茉莉花 毛峰茶

錦記茉莉花 大方茶

組合商標

大連市山縣通一七八

臺灣茶仕入組合

電話二二一五六六番

滿洲各地批發處

大連・奉天・新京・哈爾賓・錦州・三姓 大信洋行

營口・大連・奉天・通遼 盛進商行

大連・撫順・洮南・三城子 昭盛號

大連・新京・哈爾賓 坂本商店

大連・臺北 錦記茶行

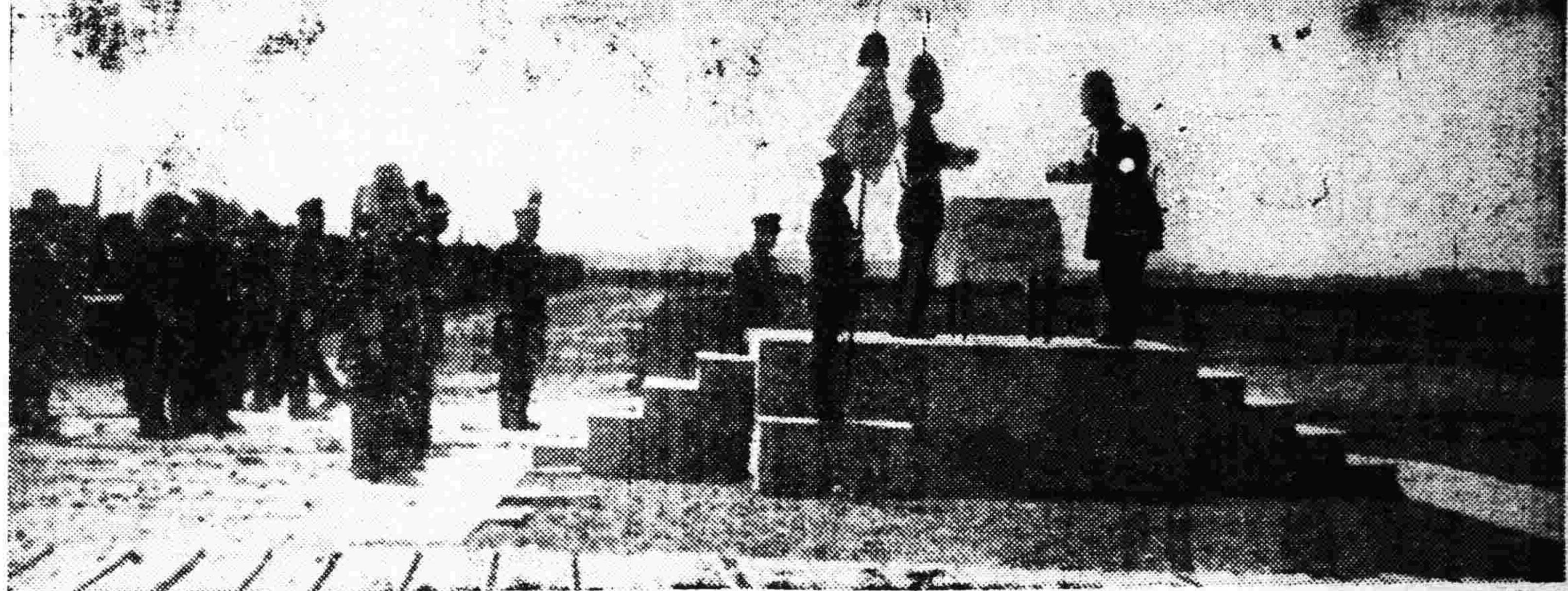

寫眞 觀兵式（十日攝於觀兵式場）
（右）大元帥御車駛赴閱兵台
（下）宮內大臣捧持御詔書呈大元帥陛下
（上）騎兵旅團分列步武

建國五年紀念 大博覽會先聲

【新京專訊】中央實業部、以康德三年、爲我國建國五年紀念之期、各方慶祝、定當熱烈、該部擬於同時在新京舉行大博覽會、廣羅滿日兩國產物出品、以示慶祝、該會具體案、不久即可擬成、現已開始積極準備云、

天氣豫報

十二日　南西風　曇
十一日溫度　最高　二八度五　最低　一〇度〇

警備軍東邊剿匪近況

省內各地匪患、業由軍警等漸次擊剿、結果已將肅清、已誌本報、茲將警備軍近來在東邊地帶剿討匪患情形誌下、匪首王殿揚部四百餘名、本月十日午前五時許、突然襲擊四道江街、當將該地包圍、其勢洶洶、然被駐在該地之警備軍中崇兩排士兵、奮力痛剿、激戰四小時、卒將匪部擊退、計是役斃匪六名、傷三十餘名、刻正追緝中、又第六旅部團、率獨立營於七日下午三時許、在橫虎來溝河熱水子南十六啓羅地方、與匪部五百相遇、即時接仗、約五小時之久、將匪部擊退、匪方死傷極衆云、

維城學堂復活 本年內可實現

維域學堂復活一案、現經皇帝御裁可、當于本年內創設、該校直屬於新京宮內府、並不隸屬於教育廳之統制云、

教育廳定期舉行 日語演說會

奉天教育廳、現以建國以後日滿關係、益形密接、一般滿人、對于日語之研究、風起雲湧、市內所設之日語學校、亦日見增加、爲謀普及日語、及獎勵起見、特定六月十日、假南關民衆教育館內、舉行日語演說大會、成績優良者、由教育廳發給獎品、出席演說者、有各日語學校、及市內各校學生、計有六七十名、分單人演說、暨會話等、審查員爲各中學校日語教授、（日人）此次滿人日語演說大會、係爲最初的故各方面非常期待云、

警備軍定期舉行 軍旗奉戴式典

奉天警備司令部、自月前將該部教導隊及步兵隊軍旗兩面迎奉後、因該部兵隊、尚在各地擊匪、致迄未舉行奉戴式、茲者各地治安、已經漸告平息各部隊已經凱旋、是以擬定本月二十日上午、假北大營地方舉行軍旗奉戴式、屆期除箋邀各方長官首領等參與典禮外、並擬於舉行式典後、由各隊兵等表演餘興、以饗來賓、

吉司令官行旆

【吉林】省警備司令官吉興氏、爲參加皇帝觀兵式、於前日入京、所有職務由參謀長吳元敏氏代行、定於月之十三日返吉云、

石經幢及長安寺 堪稱國寶加以永久保存

爲調查滿洲國各地古蹟、以謀永久保存起見、文教部業經早有相當之計劃、自帝制實施後、當由該部派遣調查是項之專門家、文教科保存股長華志震、及北川正雄二人、於四月中旬、由新京出發、首往義縣研究大佛洞、後往承德、於此兩地調查完畢後、乃由北平山海關錦縣等地、於八日抵奉、預定逗留五日間、着手調查市內古蹟、其調查之主要目的、即爲古代建築物、石塔、佛像廟宇等、調查完畢後、決定爲滿洲國寶、永久加以保存、聞關於本市內堪稱古蹟之國寶價值者、如下、

（一）城內皇宮十王亭對過、路南之石經幢（即俗謂十面）
（二）大北門裡長安寺、

赴京童子團已經返奉

赴京參與皇帝親閱式之奉天各市縣童子團代表者約計二百五十二名、頃因在京舉行式典已經完畢、當於十一日上午六時二十分許、由童子團奉天省地方聯盟本部主事李庭棟、常務理事吉村廸、總指揮徐慶文並各團指導員、一同率領之下返歸奉垣、當日稍事休息後、即行分別各返原地云、

防空協會支部 月杪即可成立

滿洲防空協會奉天支部、十日下午二時、召集發起人、在城裡商務總會開委員會、參集者爲關奉天市長、三谷警務廳長、商務總會長、三浦憲兵隊長、關屋地方事務所長、野口日本居留民會長、田島少佐、立川奉天警察署長、兒玉航空會社副社長、代關市長以下、全部總員、均經委定月底、正式舉行成立、並開始募捐云、

一竊妻衣飾一

大西關、利升慶胡同、住戶孟某、業有白面嗜好、十日午前九時許、乘其妻王氏外出之際、將櫃撬開、凡王氏所帶之手飾及衣服等物、竊去甚多、迨王氏歸來、孟某已無踪跡、遍尋無着云、

一逛廟被掏一

小南關下頭、住有孫春林者曾在某雜貨舖充當櫃夥、十日上午十時餘、帶領小孩、往東關天齊廟逛廟、在人羣中、一時未加小心、被偷兒將錢包掏去、內儲國幣五元餘、金票兩元、及至查覺、報告崗警查找而已鴻飛冥冥矣、

一雙雌爭毆一

南三經路警察分所管界、政善里、門牌二〇二號院內、住戶羅姓之七歲幼女、被同院金婦之子、抓破面皮、羅婦大罵金子、金婦亦怒、肆口亂罵、致起衝突、兩相動武、爭吵之聲、達于門外、繼則羅婦之夫出勸金婦、並將其妻扭進屋內、始行了事云、

一設賭被捕一

小西門裡電車道、翔雲閣茶社、執事劉鳳岐、因近日生意不佳、乃召集一般賭徒、大耍牌九、設局弄套、陷害富家子弟、現已被人告發、昨十日午前十一時、被第四區警察署派官警十餘人、當將劉某及賭徒賭具等帶署、轉送警廳罰辦云、

一砸破玻窗一

南市場新新大舞台、倒閉多日、園主派人看護、詎十日晚五鐘許、有該市場詩書里住戶劉姓及張姓之子、投石作戲、任意拋擲、誤將該劇台第二層樓玻璃窗砸破一塊、該看護人出面大怒、抓住劉子、批頰數下、劉子痛哭大罵、張子亦罵、又將張子毆打數拳、打得喊痛叫苦、嗣經人拉助了事云、

日領全會第三日討論 附屬地行政權案

關於討論附屬地行政權問題之全滿領事會議、第三日午後二時開會、經柳井亞細亞局第三科長、將問題全般述說、次有神吉政務司長述說具體案之大要、謂、解決此問題、在滿洲國乃深切之希圖、滿洲國正研究具體的實行案、次有星野財政部總務司長說明對財政上之準備、有確信之旨後、有各領事各陳意見、奉天總領事…對於附屬地行政權移管之利害得失、基於現地實情詳細說明、並有森島哈爾濱總領事、關東廳御厨外事課長、各陳意見、茲將出席者之意見綜合如下、

因滿洲國之完全發展、故捨以前曖昧之態度、尊重歷史非爲蔑視日本人獲得之利益的盤者、依附屬地行政權解消、無使生變動之意志、因以日滿兩國、漸次協同步調進行、其步調一致時、即爲本問題解消之時、關於此意見、似已見一致云、

警備部請緝 大批逃兵

奉天省署、現據奉天警備司令部二次咨請、查所部各旅團營、先後逃兵甚多、就中有拐去軍裝者、請爲飭緝等情、聞省署即檢同相貌表、通飭各縣長暨警務局長、一體嚴緝、茲將各逃兵姓名、詳誌如下、一等兵蘇興權、二等兵何永金、李隋長筠、張鳳舞、莫登臣、李銘勳、李延德、張岐山、張顯南、丁文德、蘇子玉、何金讓、佟華生、齊鳳鳴、洪得林、楊忠權、王振清、藍書海、劉傑三、王鳳樓、陳耀廷、賀寶貴等五十餘人云、

各村警所 普設電話

奉天省公署、現查各縣區村警察分所之電話、因經費關係未能普遍設立、茲爲確保地方治安、以資靈通消息起見、特于昨通令各村未設電話之警所一律設法裝設、以資消息敏捷云、

興城學員 獎懲錄

奉天教育廳、現據興城縣視學荊恒善報告、查學校十三處合三十級、查教員趙春印、教管精能、成績優異、應傳諭嘉獎、村長王郁軒、學董徐德俊趙仲三、教員姜慶周等、成績可觀、均堪嘉尚、教員楊鳳山、韓文玉、教學稍差、均應改進、教員趙春波、劉清儒等、教管不合、均應申斥、學董高惠遠辦學敷衍、李潤峯訓管懈弛、應記過一次云、

組織農民調解會

【安東】昨據臨江縣來人云、最近該縣劉縣長、爲調解滿韓農民、因租種水田等項、發生之糾紛起見、爰組織調解委員會、業已成立、並選定幹部職員、採誌於下、計委員長由劉縣長兼任、警察分所長岡部正次、爲副委員長、古川參事官等爲委員、刻已開始辦公、凡滿韓農民之糾紛、統由該會負責、秉公調處云、

警務廳在各地召集 預防疫病會議 豫定二十日同時開幕

奉天警務廳、現以各地傳染病流行、轉瞬即屆夏季、各種疫病、勢必較前猖獗、該廳爲防患未然起見、特請准民政部警務司、定于本月二十日、在奉天、安東、錦州、山城鎮、洮南商各地召集夏季疫病預防會議、參加者爲滿日各關係方面、以上會議、均由警務廳派員前往參加云、

各縣田賦多滯納 省署擬定處分規則嚴催

滿洲國成立後、大同元年十二月、省公署因國家建設伊始、對於滯納稅者、曾發免除令、予以免納、已詳本報、現在國基鞏固、不能再事免除、當然仍應納稅、然而一般人民、仍然觀望、且滯納之民戶、多爲地方之有勢力者、同時各縣署方面、亦有督催不力之傾向、如果長此放任、殊足影響國庫之收入、故省當局對此、一再研究結果、當擬定田賦滯納暫行處分規則、決定嚴重催征、境再有玩忽者、定即照章議處、已於十一日通飭各縣遵照辦理矣、

全勝就刑矣

久擾瀋遼一帶之著名匪首全勝、自被捕後、在監獄羈押多日、迭次提訊、供認久慣行搶不諱、昨十日午後二時、在監獄執行絞斃、該匪臨刑時、神色自若、大有視死如歸之概云、

岫岩縣請邺亡警

省公署、據岫岩縣長宮文超呈報、該縣第三區警察汪盛謙因調查戶口、被匪架去槍斃、請予撫邺、當經省公署核准已按該警本薪十二個月發給、已令該縣公署遵照、核發該警遺族具領云、

鐵路總局 注重廟會

鐵路總局、爲民衆和親起見、尊重各地方之風俗習慣、舉行盛大廟會、茲聞濱黑線海倫呼蘭間之娘娘廟會、及吉林北山藥王廟會、路局爲添加各種新設備、內容如下、

△濱黑線娘娘廟會、（陰曆四月十七日起三日間即陽曆五月二十九日起三日間）、寄贈各種烟花烟花中有彩票、頭等爲豚一隻、

△吉林北山藥王廟會、（陰曆四月二十七日起三日間、即陽曆自六月八日起三日間）、恰爲和暖時候、遊人繁盛、路局對由新京、朝陽鎮、敦化等各地方之游客、特別折扣車票價三成、

法院旁聽錄 馬鍾氏一去何之（上） 三載潛踪音信杳 五百白鏹賦仳離

馬鍾氏、年二十九歲、瀋陽縣人、於十七歲時、出嫁馬駿升爲妻、馬亦瀋陽籍現年三十一歲、業手藝、寓小西關西下窪子、當年結褵後、鍾氏雖具平庸姿色、而雅好修飾、性猶浮蕩、不安於室、時賣俏門前、勾引浪蝶、馬亦飲糭可醉者流、盡量縱之、由是鍾遊遙市上、天邊風流、招得生張熟魏、常來鬧柳尋花、醜聲四播亦爲之赧照、籌思之下、改弦更張、嚴禁乃婦不許外出但鍾浪漫生活正甜、乍被錮閉、心豈能甘、每於馬不備之時、潛出潛入、偷隙尋樂、嗣被馬查覺、益嚴加防備、鍾如越雷池一步、則毒打無算、於民國二十年間、在事變以前、鍾與情人暗計妥洽、宵夜偕遁、迨馬發覺、早已鴻飛冥冥不知其所之矣、旋即事變、馬亦無法根究、白駒過隙、荏苒三年、去冬於街上、馬鍾二人緣絕孽至、忽狹路相逢、當即扭至警署、訴諸法院、後經仲連調楚、雙方亦不願赴極端、事遂擱淺、惟鍾氏此番歸來、並未與馬同居、現於小西關第一商場明記照像館住宿、茲於月之八日、兩造合意到庭、請求離異、由馬鍾氏倒與馬駿升大洋五百元、爲推事張夢庭審理、當日在庭、馬鍾氏媚眼頻張、談笑自若、並言五百元鉅欵、乃由各親戚處募集而來、噫、醜金助人結婚、或有其事、若謂醜金使人仳離、吾未之聞也、有之其或較親戚而更親密者乎、馬駿升、一窮措大、忽而白鏹累累、失之東隅收之桑榆、尚不爲晚、即將筆錄記下、

問你叫馬駿升麼、
答是我、
問你今年多大歲數、
答我今年三十一歲、
問你是什麼地方人、
答我是瀋陽縣人、
問你在什麼地方住、
答我現在小西關西下窪子、

惡匪王福成被捕後 强搶警察槍圖逃 經被警槍擊中而殞命

日來因省垣各區界內商民、時被匪徒强搶、各警署所因之上緊偵緝、結果、警察第十署當於十日捕獲一匪犯、名景永泉、業經供認爲匪、行搶東關李姓住戶不諱、同時供出同夥匪犯佟德才、當於是日午後二時許、由該署搜查員陳春德帶同該匪、前往搜捕、當至四署界內熱鬧街佟匪家內逮捕、不意佟匪外出、僅王匪福成在屋、當場將其捕獲、遂即一併裝乘汽車內、擬行帶署訊審間、不意瀛車行至大西關大街五斗居胡同時、該瀛車突生故障、不克行駛、即由原辦搜查員等另僱馬車行走、不意於此換車間、王匪乘隙將搜查員陳春德所佩手槍搶下、即時向該員放射、孰意槍機不靈、致該槍復被搜查員奮力奪回、該匪知事不妙、正擬圖逃間、當被該員用槍擊中背部、又行捕獲、及帶至該署後、因傷重不克醫療延至是日午後四時許、即行殞命云、

隨母找父途中 慘遭汽車軋斃

□□□□□□□

十日午後四時五十分許、警察第二警署、大東關大街、省立第一小學門前地方、有一婦人呂劉氏者、偕女俊文、由馬路北方向路南跨越之際、突被無牌汽車、由東向西急馳中、車臨行人過近、一時躲避不及當將幼女撞倒、車即由其身上軋過、該女即時因傷重殞命、值崗警士、即將肇禍瀛車抓獲、司機爲日人新美、現正審訊中、據聞死者爲第一小學教員呂典岐之女、現年九歲、現住小東關銀元局後、門牌百三十三號、當日係屬同母前往學校、找其父親、不意行至中途、慘遭是禍云、

青汽車亦肇禍 一行人被壓傷

十一日午前九時許、有青色俄人二五號搭客汽車、由西向東、行至城內四平街凝香榭茶社門前、適黃色汽車、由東開來、該青色汽車、該躲避黃色汽車、致將一過橫道之行人（年約四十餘歲、係商人打扮）、車輪由頭部之前身壓過、血流如注、傷勢甚重、該行人已不能言語、僅存一息之氣、當經另一青色汽車、將受傷者、急送至小西關紅十病院醫治、因傷勢過重、恐有性命之虞、肇禍之司機、經警察帶走云、

青紗障起時 恢復搜查隊

奉天警務廳、查每年於青紗障起時、各縣必須擴編搜查隊、以資清匪保安、於秋成後解散、現以夏令已屆、青紗障轉瞬即起、特通令各縣警務局、一律籌備恢復搜查隊、務將編組情形具報、以資備查云、

法領事館將 遷移二經路

駐奉法國總領事館、因滿洲國成立后、事務繁忙、而以現在之事務所感覺狹隘、故曾物色遷移地址中、現已租妥二經路二十一號房屋、俟加修理后不久即可遷移云、

省署擬提前 實施夏防

奉天首公署、現以青紗帳轉瞬即起、爲預防夏季期間之胡匪再燃、有提前實施夏防之必要、是以刻正籌劃中、將於日內通令各縣、實施之期、約在六月一日以前云、

冠蓋往來

▲廣瀨中將率領之日本陸軍大學生一行六十四名、十一日下午二時五十四分抵奉
▲宇佐美鐵路總局長、十一日下午十時四十五分由京回奉
▲三宅守備隊司令官、十一日上午六時四十分過奉南行
▲關東軍軍醫監、十日下午九時二十分由新京抵奉
▲貴志中將（軍用犬育生所長）十一日上午抵奉

批示

◎市政公署（十日）
▲傅大化　呈請建築許可由批東首應退二尺九寸西道退一尺七寸處興修
▲劉國章　呈請建築許可証由批東首退二寸西首退四寸處興修
▲張玉祥佟香九于百川天益堂朱廣之張廷福　呈請建築許可由批查核相符應予照准
▲有善堂交通銀行　呈接兌工業區長期官地請更名換照由批應予照准仰即覓保繳費以憑填發新照可也

▲代郵

誠字訪員鑒、請於本日（十二）來社一談、
編輯部啓

廣播無線 RADIO

奉天放送局「MTBY」　波長三三七米突
五月十二日（星期六）
正午　時報
午後十二點五分　經濟狀況（前場）錢糧行、外電、股票（日滿兩語）、
仝十二點三十分　日語新聞
仝十二點五十分　野球比賽實況（由東京）、
仝三點三十分　經濟狀況、（後場）錢糧行、外電、股票（日滿兩語）、
仝四點　官廳及其他公示事項、本局通知（日滿兩語）滿語新聞、
仝四點三十分　新聞、節目預告（日語）
仝四點五十分　英語新聞、
仝五點　兒童時間（由新京）
仝五點三十分　滿語時事解說、
仝五點五十五分　滿語天氣預報、節目預告、
仝六點　日語新聞、
仝六點二十分　滿語講習、教授者、高宮盛逸、
仝六點四十分　日語講習、教授者、植松金技、
仝七點　由東京、大阪、名古屋等處中繼、（至八點三十分）
仝八點三十分　時報、日語新聞（由東京）、
仝八點四十五分　新聞、天氣預報、節目預告（日語）
仝九點　日語戲曲、

名勝錄

聖水寺

—黑山古蹟之九—

（鄭謙先）

聖水寺是一座大廟。位在黑山縣第五區前紅石槽村南方。雙井子山山頂上。佔地約四畝。雖現在廟殿傾圮。牆門敝壞。但考其殘磚斷瓦。和剝頹不完的佛像。仍滿含有古香古色的意味。在這廟沒有建築以前。這個雙井子山。本是濯濯然。沒有什麼古洞。也沒有什麼林泉。只是青草徧地。野花滿山。間有一些風化多年。綠苔斑斑的巖石罷了。大概是明朝末年吧！這山上便傳出來一段神話。據說有一位盲目的老太婆。年紀已六十多歲。一天。從雙井子山的山頂上經過。走到山頂上。身子有些疲乏了。便坐在一塊大青石上歇腿。歇不多時。只覺眼睛裡燥熱得很。沒法。便叫領着她走道的小孫女。在附近捧一些泉水給她洗洗。那知道她洗過了之後。就覺清爽了許多。趕到回到家裡。還沒到三天頭上。雙眼都睜開了。奇怪！並且什麼都看得 很清楚。這位老太婆素來 供奉南海觀音大士。於是她便認盲眼復明。一定是觀音大士顯聖。那泉水就是觀音大士淨水瓶中的聖水無疑了。她除了再到山頂上泉水邊。燒香上供叩拜觀音大士的靈應而外。更到處去傳說這件事。從此一傳二。二傳三。不數日間。附近各村屯都知了。窮鄉鄙鎮的人。本來好迷信。何況又有這樣奇驗的事呢！由是老的少的男的女的。都上山來討聖水。蜿蜒屈曲的小山道上。上上下下的人。老是不斷。有的拿碗。有的持瓢。一天得把山頂上的泉坑。淘乾了幾回最終便由附近二三十個村中的會首。張羅起來。募集資金。修了一座觀音廟並供有釋迦牟尼佛大仙堂等等。統稱之曰聖水寺。起初修的很整齊。很莊嚴。並有住持僧看火地等等。後來由明而清。到了清朝中葉。便有塌拼的地方。接着重修一次。並訂四月二十八日是廟會。到了會日。眞是人山人海。有的持香拜佛。有的來討聖水。有的賣要貨。有的來逛景。眞是形形色色。不可勝記。那知物極必反。盛極必衰。聖水寺不幸到了民國十五年。一個秋末的傍晚。不知從那竄入一夥土匪。數約二三十名。進到廟裡。就被官兵圍住。不客氣的雙方開起火來。炸彈哪！槍彈哪！炮彈哪！不時的炸落在廟殿上廟牆間。事後。胡匪雖就都擒但廟可炸毀的『體無完膚』了。其狼狽情形。至今仍在擺陳着。聖水嗎也沒人去討。唉！觀音大士的靈應跑那去了呢！

以上云云。有的是根於民間傳說。有的是在下目覩。並未敢加以粉飾。實在的說。在下的故鄉—二台村—僅離此五里。兒時是年年趕聖水寺廟會呀！寫畢於黑山八小校

藝苑人海

日曆

（覺非子）

『光陰似箭。日月如梭』轉眼的工夫新年到來了。可恨那。『韶光易逝。馬齒增長。』爲什麼緣故？地球轉得這樣的快呀？宇宙間的事情眞令人……得到—

當着這個新年的時候。按我們習慣的風俗。把從前舊有的氣象一定要改換了。變成新的局面。都要特別裝飾一些。所以家家在屋外門楣上掛桃符。還懸燈結彩。不但屋外有這樣的表示。就是屋內也要有新的改變。驀地成爲很華麗的家庭對於設備咧。裝飾咧。總要新穎一些。什麼粉刷牆壁紙糊天棚……各種的事情。都要被着高興的驅使向前去作。家家的沿着這種習慣就變成了風俗。這種以外。沿家各戶人人趁着這個機會。都要修息幾天。什麼工也不肯去做。有的跳舞有的歌唱。用種種的樂器去快活人的心。八口之家在一起宴樂着。亭受天倫的幸福。大人要手裏拿着逢逢的社鼓琴！琴敲着。口裏還唱着新歌。是非常的歡樂得很！

笑兒的父親從街上回來。左手拿着笑麗的畫兒。右手捏着鮮豔的日曆。笑兒從玻璃窗兒看着父親。遂跑到面前叫了一聲爹！爹！買的什麼東西。給我拿着。接過來這些東西。匆匆的跑到屋內去。叫了一聲的媽！媽！這笑兒心裡非常的快活。雖有那些糖果咧！點心咧！也不顧着。因爲小孩的天性是有好奇的心。對於甚麼不懂的一定要問問。這種東西是什麼？他的母親告訴他那兒叫畫那兒叫…

這聰明的笑兒。對於這樣東西是非常的發生出來一種的快感。遂追問他母親說。這種東西有什麼用處呢？他的母親給他解釋的明明白白。他也存記在心裏頭。惟獨這個日曆上頭的畫工較 比那個畫兒 巧妙得多。非常的美麗。還像一本的書兒。有五色的字兒和各種的圖畫。笑兒對於這日曆特別的注意。雖掛在牆上每天扯下來一篇。有閒工夫時候也到日曆前面看看。每天到那邊兒去扯一點也不躭誤。也不用人去催楚他。自然長久了就成爲習慣並且貼心裡喜歡。就愛去做。慕然這新年的光景都過完了。大人也要去工作。也不那樣的宴樂。笑兒的糖果也吃盡了。因爲處在鄉村的地方。沒有賣的。所以就不便給他去買。這笑兒非常感覺得寂寞。眞不如新年那時候的好。遂想起他的母親曾對他說道。把這日曆扯完了。就該過新年了。笑兒記得淸淸楚楚的。新年的光景印在腦海裡。每天早晨起來到那邊兒去扯一篇。從外邊遊玩回來到那裡去掀一篇。以後笑兒恨不得一天扯了十篇八篇的。不久的日子笑兒可算是一個盡職的孩子。把工作都做完了。遂到他的母親面說。這日曆我已竟扯完了。媽！媽！不應該過新年嗎？

三〇五〇一九三四投於學愚軒。

游及有餘

老子（一八一）（臘谷壽石作）

▲有物混成先天地生

研究

如何寫字（下）

（德林）

▲筆鋒之作用

書家作字。起止多主藏鋒。行筆多主中鋒。但亦必盡然試觀宋拓多寶塔正是鋒鐵外現。作者曾見影印樊山所藏。蘇東坡和陶淵明歸去來辭詩大字眞蹟。行筆之起止頓挫。皆有痕跡可尋。因悟古人作字。未必盡皆藏鋒。大多爲後人輾轉鉤摹之過耳。且不善藏鋒。往往糢糊而過。反覺靡弱無力。此亦須知。至於筆筆中鋒之說。更非盡然之事。試問行草若筆筆中鋒。如何有縱橫馳騁之勢？蘇書大字若筆筆中鋒。豈不寫成顏書書讀模樣？偏鋒。有時用之取巧。非一味偏科之謂也。且鋒雖偏下而勢仍須中正。如其不然。則魏碑馬鳴寺。蘇書醉翁亭。表忠觀等碑。懸起視之。無不雍容端莊。何有偏斜傾倚之病乎？

▲實習之事項

學書宜從大字入手。則筆勢開擴。腕力增長。若從小字入手。腕力已拘。再作大字。常患萎弱不伸。且每日用元書紙練習大字。拘於格式。遇有應酬字件。還是無胆量去寫。且寫仿與應酬字件。又有不同之點。即寫仿祇求規巨不背帖意。即屬能事。若寫應酬字件。無論漢魏歐柳顏趙等體。結字總要蕭洒大方。神氣須知連貫。若忸怩拘謹過甚。每多令人不起興會。現時稍好宣紙及扇面。價値又貴以之練習應酬字件。殊爲不値。最好先用元書紙或舊報紙綴成對聯屏條式樣。每日懸肘練習一二次。久則自有進步。七八言對聯最爲難寫。筆氣稍弱。精神偶未顧及。易於傾斜。初學可將對聯當中折成一直線。或折成十乂形。可以取直。但此不過權宜之謀。久則成爲習慣。易生倚賴性。離此便不能取直矣。最好是常寫。熟則巧生矣。初在六吉宣生宣紙作字。墨易外浸。玉版宣雖易下筆。然又太光而拒筆。要皆紙性不知之故。時常可用淡 墨在生宣上渲染將來紙性熟知。再用濃墨作字。便自易易矣。且紙性滑者墨宜稍濃。性澀者。稍淡無妨。至於榜 書牌匾。若用紙去練。所費不貲。可用 最大方磚。磨成細勻。用稍次之筆。日日練習數次。初初學結 字務要緊密。否則懶散無神。字畫要厚重。可以掩藏 收拾不及之處。迨至通會之際。人書俱老。則此時字 雖蕭散。而神氣相慢。書雖瘦細亦自駭老不枯矣。（完）

投稿須知

（一）凡來函稿須加句點

（二）稿紙須在一面書寫

（三）取錄與否概不寄還

（四）不予酬資亦不贈報

內心的痛痕

（郭仰汾）

在一條平坦廣濶的大街中。我起勁的踏着自轉車向前飛奔街東的地勢。漸漸低了。車輪轉得益發狂烈。當走盡這條長街向北轉灣的時候。忽然看見一位老媼携着一個小孩。向大街走來。因爲車子進行太快了。一個躲閃不及。竟將那個小孩輾倒前輪底下。我急忙的跳下車來。將車子摔在一旁。上前扶起小孩。一隻手撫摩着她的頭。一隻手連拍她身上的土。並問她道『啊跌痛了沒有。別哭了…眞…對不起！』老媼早就拉住小孩的右手。撫着她哄道『噯喲！可把我孩咧！那兒跌痛了。快向奶說！』說完抬起頭來。怒視着我說道『你怎麼連人也看不見？瞪兩隻瞎眼睛往人身上撞！……』這時我心內難過萬分。精神麻木了。身子如同被縛一般的不能動轉了。連話也說不出來了。老媼用枯竭 的老眼不住的 向我愁視。益發使我慚愧心悸。臉上似火燒一般的紅熱。來往行人都漸。漸的圍攏上前。在我們的周圍。行成了一個圈子。他們的眼光。似很銳利的尖刀。一顆顆向我身上放刺。我實在有些禁不起這種利刃的刺擲。周身的細胞。都要崩裂了。癡呆呆地垂頭靜立着。老媼仍然繼續不斷的說些憤怒的話。但是我已嚐不出她的話是含有怎樣的辛辣滋味。因爲知覺已消失作用了。忽的人叢中一個身着黑褂。頭戴禮帽的人。走進來。幼老媼道『小孩並沒有撞傷。你老也不必着急。我想這位先生決不能故意撞人。總要多原諒他！』老媼聽完。氣色似乎平靜些。又惡很狠的瞪我一眼。便轉身領看小孩絮絮叨叨的分開衆人走了出去。這時候。我心中只有感激這位穿黑褂的人。四圍的觀衆也都紛紛的走開了。天已黑了下來。我無精打采的推着車子走回家去。聽得路旁樹上的風聲。彷彿那孩子的哭聲又傳入我的耳裡。

東渡日本見學日記（一）

（富増書）

▲引言從略

十月八日承德錦州途中

下午三時。本間顧問。田村囑託。送余至 飛行場。三時三十分起航。因氣流不定。機體時 感搖動。凌空御風而行。精神尙覺爽適。俯觀黃 葉與白雲相映。至饒秋興。行僅一時四十分。即抵錦着陸後。適遇秋 篠憲兵隊長於飛行場。邀余同乘 其瀛車到車站。又特派駐站憲兵送余至天泰棧候車。一種懇摯 情誼。令人難忘。到店略行休息即赴街沐浴。歸至夜十一時登車東上。

十月九日—奉天至京—

早六時到達奉天。到本舍略 爲休息。十時赴街購物。及訪戚友。至午後三時。附急行車 北上。適奉天警備司令官于芷山上將。滿洲駐日 公使館附武官曹秉森少將。中央訓練處劉卜忱上校。奉天第三旅 參謀長劉尙華上校。奉天警備司令部參謀 戴元中校等。亦爲參與陪觀大演習及見學。同搭此車赴新京。

在車內得晤前金州南金書院院 長山口先生。談次。始知山口先生將赴熱河任教育廳要職。蓋先生 在金州多年。對於滿洲情形。極爲熟習。加以道 德學問俱高。尤足使人景仰！

晚七時餘。到達新京。息宿於春 陽旅社。巧遇熱河省署總務科長陳繼良君。因邀之同赴滿 洲屋旅館。訪本部佐久間少佐（熱河省警備司令部顧問）植外出不遇。遂留名刺而歸。

十月十日—軍政部集合—

早七時三十分赴熱河駐京辦 公處謁司令官。經司令官勗勉多語。九時又 赴滿洲屋晤佐 久間少佐（熱顧）談多時辭歸午十二時遵命到軍政部集合。討此次 東渡人員按性質分爲兩組。一組爲陪 觀武官。計六員。一組爲見學武官。十五員（如附表外有隨員）陪觀武官由最高顧問多田少將。熱河顧問 佐久間少佐。擔 任指導。見學武官由奉天顧問管野少佐擔 任指導。共到指定集合室集合至十二時張部長多田最高顧問臨場致辭。

總長。此次東渡。希望諸位首重 秩序及守時刻。以免凌亂而貽笑於友邦。並努力見 學事項。俾歸來改革我滿洲軍隊。臻於良善地步。敝人所最切盼。

多田顧問。此次大演習。有歐美各 國武官陪觀。諸君在此期間。須竭力保持秩序。對於見學。尤須 努力。俾有心得。能供獻 於滿洲軍隊。尤要者能 目睹帝國臣民對於滿洲人之好感。足能增 進日滿關係親善。喚起雙方提携精神。

（未完）

別錄

故鄉中的香瓜與西瓜（下）

（郭謙薰）

在爾雅翼上說。『橙之黃在皮。柑之甘在瓤。』但是香瓜之甘倒不在乎瓤。這不僅和柑一樣。就是與『吃西瓜吃瓤』也不一致的。禮曰。『瓜祭上環』。這原乃表示吃瓜祭先的方式。足徵古時孝字深入民間。而近 來則不會見。有在瓜棚旁。用磚搭個小廟。前面栽鳳仙花的。據說是供瓜神。保護多結瓜多賺錢的意思。今期不重孝而重錢了。

一想到宋朝毛澤民惜分飛上。『淚濕闌干花着露。愁到眉峯碧聚。此恨平分取。更無言語空相覷。斷雨殘雲無意緒。寂寞朝朝暮暮今夜山深處。斷魂分付潮流去。』及金元好問玉漏遲上。『升斗微官。世累苦相縈繞。不是麒麟殿裡。又不與巢由同調。時自笑。虛名負我。半生吟嘯…』不禁淚潸然而下。不吃故鄉的西瓜與香瓜眼看三年了。同時又辜負了多少朋友呢？哎我的心碎了呀且莫 作無味的回憶了吧。我一想到魯迅朝花夕拾上所說『人剩了回憶。生涯總算無聊了吧！』這更令我傷心到萬分地步了。

是在十五年前。我在故鄉的一個村子裡過暑假。很慵懶地躺在草地上。那時我太年幼。並不懂事。聽着門外『香瓜子咧…又甜又脆咧…』的呼聲。我就一直出去要買。那時春姊比我大兩歲。立時瞪着杏眼說。『街上賣的不好。咱上瓜園去買吃去。』在村北一個高崗上。我們在那上的瓜棚內。她給我揀了各式各樣的瓜。嫵媚的面龐上。看我就是嬌憨的笑。並說了許多轉彎 抹角的話。然而我那時不懂得呀！誰料想表姊嫁個李姓小子就死 去了呢？我有一把鮮花來弔你了！表姊呀！永遠可愛的。

其次就是六年前。秀和我在渾河沿上吃瓜的事。秀是個大學女生。學識很好。有一次對我說『咱均南端車上渾河沿去玩玩！你願意不？』我答應了她。可就去了。在馬路上。在火車上。曾受了多少人的嫉視。然而我們到了。那是如何地美呀！渾河沿的草。綠油油地可愛。漁翁在張着網捉魚。鵝鴨們在翻翅膀。胡蝶兒在翩翩！

我們幸福極了。手拉手兒散步。談些撕破假面具的話。最終。在棚瓜下吃了許多的西瓜和香瓜。本來這地的瓜。不及遼陽的瓜好而這次吃來。却甜蜜極了。上帝！那是眞的。於今的秀。不知淪落到什麼地方去了。凡這些都令人不敢回憶了呀！

一九三四年四月三十日天津

北京夢華錄（二十五）

（儒丐）

奇巧手工

今之鈔燈營業。遠不如昔。所幸者有一新途徑。使此古典的手工業者。一變而爲摩登化之裝飾商。此則時代使然。物質所需。而又益之以鑿靈手巧之趨時製作。此其營業轉有翻新之形勢。試過廊房二條。或東西兩商場。凡裝飾用之華美燈傘。皆舊日紗燈之翻新者也。此等燈傘。不僅本國人每樂購之。即歐美人亦大表歡迎。書齋客室。如無此項燈傘則未免相形見絀。爲不善於裝飾矣。

西方物質文明。利用之性質每。優美之意味少。電燈之發明。因不外於利用。初無裝飾之心。後乃以電燈之泡。過於簡單。不見美的表現。於是乃有花燈之製。然其材料亦不外金屬玻璃而已。惟東方人發明之程度。雖不如西人事。雖西人亦不能不靡然就之也。日本之提燈。於花前月下。柳岸池邊。本有優雅之詩意。昔用蠟燭。今用電光。利用與藝術。混而爲一。形成足資賞鑑之美景。較之純粹電彩。雅俗之分。不可以道里計。中國高等家屋。廻廊環抱。廳堂翼然。畫棟彫梁。旣其匠心。屋內裝飾。尤爲典雅。惟昔日蠟燈。熒然一豆。未免美中不足。自用電燈。則添趣無窮。利用其光。隱蔽其形。巧人製爲種種燈傘。或逕用昔日宮燈。而改良其裝置。入其中別有天地。是亦利用物質。使東西調和。賓其享受所可哀者。高等享樂。並不爲大砲所轟失。而下層生活。則在在受亂離之影響。天堂地獄。顯然而分。豪富赤貧。懸殊太甚。飽死餓死。任君自謀。樂生惡生。不相聞問。此中國所以爲中國也。

（未完）

疑問？

三項疑難

自袁潔老王道臆說出版後。風行一時。婦孺爭購。大有紙貴洛陽之慨。敝人課餘誦讀。不忍釋手。惟對於原天篇中之泰誓。宗孔篇中之仁廟。法祖篇中之李元度。此三項出處。不甚明瞭。敬請海內碩學宿儒。指而教之。幸甚感甚。

敝人夏蘭香待教於女中

閑談

女人與哭

（觀道）

『英雄有淚不輕流』這就是表示硬男子漢不會隨便就哭哭啼啼的一種鐵石心腸。然而女人則不。女人是頂容易眼淚橫縱的。尤其是在男子前面的時候。女子的淚更是便宜出售。女人之與哭可以說是二位一體。也並不是過火的話。這種事實差不多無時無之。

女人每逢遇到不愜意的遭際。或刺激過利害之間。一時不顧一切。於是大哭特哭。把哭當做唯一的自慰的方法。男人方面則不盡然。在同樣情形之下。他只有咬着牙根忍耐。沉默。想辦法應付。這固然不是說男人不會哭。不過女人的哭。總比男人特別來得多。哭。本來不是一件完全算壞的事。一個人當其心境悪鬱達於極端。苦悶無法發洩總想能够放聲大哭一場的。好像一切的悲哀煩惱借此一哭哭出來。哭過之後心頭多少會舒暢一些。於生理上或不無補益之處。這或者可以拿來解說人爲什麼有時喜歡哭的道理。但是女人之特別嗜好哭。以及哭之爲女人除了基上原因之外。尙有一番意味在這意味範圍。祗限於女人與男子間的關係。在這場合之下。女人的哭有一種不可思議的魔力。聰明的女人也就利用爲對付男子的隨身法寶。所謂『女人淚消英雄心』。便是明證。我們時常可以看見夫妻情人之間。往往因爲爭辯一件事。女的強不過男的。而又不肯退步或諒解。於是她就放出最後的法寶來。倒到床上。低低幽幽的啜泣起來。或是皇天后土的大哭個痛快。含着淚眼嗚嗚咽咽的訴說着。像受了什麼委曲似的。不問有理無理。而男人在這時眼見那凄切嬌嗔情態。不免又恨又愛。但愛的成份總是多於恨。硬心腸也就 因此一哭哭軟下來了。反悔不該討沒趣。無端惹起一場風波。於是你不但自動取消火氣。或許還會自然而然地走到女人的身邊。撫摸她的頭髮。低心下意地安慰着。說上了一大篇好話。這末勝利是全屬於她的。女人覺得滿足。於是馬上破哭爲笑。這一幕悲喜劇也就完了。女人的哭。實在是對待男子的最好的手段。也是一種最犀利最有力量的方法。且哭。原來便是很有傳染的東西。一聞人哭你就不禁生起同情或爲其傷心。因爲人都是有情感作用的。除非你一塊木頭不說。何況是女人那種富於音韻律的婉轉的哭。那任你是一個怎樣薄倖無情的硬心漢。祗數一碰到女人的哭。多少總要被感動過去的。故哭。是女人一種特有的技巧。用來對付男子的精明的技巧。

D.H. K.H.

明（十二日）晚◈◈

諸君的舞姿

可攝入電影片

（北滿的落花）電影中之一幕、擬於明晚在本館舞場攝入影片中、務請諸君速來伴演爲荷

淺岡信夫 寶來數之助

福田滿州 秋吉章 及其他

商埠地五緯路電話二二九七號

奉天會館

鶴岡煤礦公司通告

茲定於六月四日上午十鐘在哈爾濱道裏商市街三十六號本公司開股東常會報告去年度決算暨選舉監察人並討論整理股本股票各事屆期務希各股東携帶股票准時蒞會爲盼除分函外特此通告

五月一日 鶴岡煤礦公司

瀋陽有聲電影院 四經路 七緯路

五月十日至十一日 『祇演三天』

敢死壯士

美國巴拉猛片廠最新出品

航空戰爭空前巨片

羅宮春色男主角 瑪爾莎

蛱蝶夫人男主角 賈利古柏 合串

驚天動地 號鬼泣神

聲聞霄壤 氣壯山河

三千尺長空血戰……死爲鬼雄

兩軍轟炸機搏鬪……焚與烟散

此片根據歐戰時代、英國聯軍之空軍與德國空軍之激戰、故此片由始至終完全描寫兩軍之飛機大戰、

下列房屋便宜出賣收租合計利息有一分以上置產良機請勿錯過一切同本院事務所王君接洽（一）商埠地一緯路二六九號樓房（二）小南關板井胡同昇平里共十五個院每院三間分割出賣也可投資者請去看

下期預告 神蛇毒蟒 這又是一套巴拉猛絕項巨片

十一日（星期五）十二日（星期六）

消燈跳舞會

一群舞星各執一燭光、擺立在黑暗的舞廳裡待客作侶侯成對開始跳舞、爭相吹消他對之燭光、而以最後留亮爲勝、

抱腹絕倒令舞迷的腦海永久不消之樂趣

獎品好多了

十三日（星期日）

跳舞運動會

本舞堂獨特之催物！

觀者無不發笑

獎品好多了

跳舞殿堂 歐麗園

商埠地三經路

世界珍聞及其他……

易培基盜寶之驚人數目
珠寶二十箱盡成贋品

南京電云、易培基盜賣古物案、江寧法院首察席檢官孫紹習、最高法院檢察長鄭烈、於三四兩日、先後赴滬調查各項証物、監察院亦派周利生定六日赴滬調查眞相、據關係方面傳出消息、易盜賣古物、最近查出証據、尤爲驚人、歷代朝冠鳳冠玉帶蟒袍上所嵌之珠寶、約計二十箱、悉被偸換殆盡、並將由北平琉璃廠古董商所買之贋品、置於箱內盜去之物價値數萬萬之鉅、且有烟雲寶笈、係元明清三朝扇面兩大箱、亦被偸換僞品甚多、已攝製照片、

美國母親節日
發行紀念郵票

紐約電云、美國郵政局將於今年五月的第二個星期日——即母親節——發行一種紀念郵票、這種郵票是專門預備兒女們在母親節從遠道寄花或他種禮品給他們的慈母的按美國風俗、以每年五月的第二星期日爲母親節、有紀念會等舉動、兒女們都佩戴一朶鮮花、母親仍生存的、佩一白花、母親已亡去的佩一紅花、藉以表示佳節思親的意思、

賽金花
一生姓名錄

北平函云、賽先生(賽金花)自隱居故都以來、極爲新舊知識界所注意、最告奮勇者莫過於前女子學院長劉半農(復)而報界中人往訪晤亦絡繹不絕、昨復有對報界公表之自述記不當其一生周歷、五十載滄桑之總記錄、即其改嫁之人數、變易之姓名、已可成一小小統計、洵可驚也、

(一)趙女士趙其本姓也、十三歲以前是一小小的趙女士、

(二)傅彩雲小姐其藝名也、十三歲從其姐由蘇抵滬、乃傅其姓、彩雲其名焉、

(三)洪傅氏洪鈞由江西學政丁憂回蘇、路過上海、一見傾心、即娶爲妾、後隨赴歐洲、稱洪太太、

(四)曹夢蘭小姐光緒二十一年因洪鈞病歿、回滬重理舊業、改名曹夢蘭、據其所述、則洪狀元府准其下堂時、曾有不准再度作妓之條件、故曹夢蘭之名祇爲遮掩耳目、乃聲名復噪、爲洪府所知、托上海道扎飭會審公堂、勒令從良、於是下嫁於伶人、

(五)孫傅鈺蓮所嫁之伶名曰『孫三』當戊戌之春、她還把洪狀元的官衣給孫三老板裝扮起來、在四馬路一帶兜喜神、報紙喧傳、引爲笑談、又被洪姓方面設法驅逐、

(六)賽金花在滬被逐、乃與孫老板相偕北上、先到天津、後到北京、改名賽金花、又爲北京南妓之泰斗、孫三老板雖蒞京津、未嘗有聞於劇界、殆以海派、不能與譚叫天孫菊仙角逐、故由劇台之老板而暫充妓院之男老板焉、

(七)密賽斯瓦德西賽云光緒二十六年始識德將瓦德西於北京、又曾云此時身爲妓女、人盡可夫、何問中西是則世傳賽在歐時已與瓦有情、而庚子時敍舊者、不爲外誤、然庚子時賽瓦之關係則衆人傳之、她自已又承認之、名之曰密賽斯瓦德西、其誰曰不宜!

(八)賽二爺她說、因庚子之役、有功於北京、被稱爲賽二爺、是眞以『賽』爲姓與『賽』先生可以媲美矣、

(九)曹瑞鍾太太宣統元年又回上海、孫三病死、又嫁曹瑞鍾爲妾、是爲曹賽氏、後曹患鼠疫死於北站、

(十)魏趙靈飛此爲民國初年嫁前國會議員魏阜甌後之稱號、魏爲其最後之一夫、趙則其最初之本姓也、故都人士及其家老嫗猶稱之曰魏太太、而彼亦直說一切傳姓曹姓都是假、惟趙獨眞、

太陽現大黑點將爲人眼所見

日本岡山天文台觀測、太陽面最近又發現數大黑點、其於地球上人事有何種關係、乃一極有趣味之問題、此等黑點乃爲自一九三二年以來之最大者、天文專家最初於四月十五日於太陽面之東端見有少許大黑點、次日見增至十餘點、自後此等黑點繼續向西移動、據專家之意、此等黑點若不縮小及轉淡、殆將爲人眼所能望見、並料其將入於新活動之階段、

縣長濫捐民欵
罰令抬土修路
山東官場新奇珍聞

濟南電云、東阿縣長安茂彌、前因被控濫罰民欵、解濟訊辦、刻查明安在東阿罰欵有據者亦不少、商會長孫廷壐勾結經手、韓復榘判決罰安一萬八千九百九十元、並令充苦力、到濟南東門抬土修城、馬路、罰孫四千元、並予拘留、又臨淄茌平兩縣民團、大隊副均被控、韓令撤辦、並取消兩縣民團、歸併公安局、

少女嫁後抱獨身
留得清白侍上帝
◈……引起了兇毆與訟案

當塗訊、縣屬黃池鎭居民汪彩章、現在五十二歲、曾開布號、二十年大水時停閉、近來擺設布攤、次女秀珠、年二十一、截髮時裝、貌殊映麗、惟崇信基督教、八歲時與同鎭鴻太布莊焦朝震訂婚、朝震年與秀珠同、素性敦厚、爲讀書不成、乃棄學營商、同年九月十三日方始完婚、小夫婦情感彌篤、但秀珠與夫同床、從未解帶、有時朝震有所要求、秀珠則以自殺相嚇、雖五月來仍爲名義夫妻、朝震感覺痛苦、稍露言於其母焦於氏、其母比爲設計、請鄰嫗遊說秀珠、卒不動、致婆媳間情感破裂、焦母爲後嗣計、欲出秀珠、遂於本月十八日商允朝震、邀請紳士及鎭人胡秋帆等、在朝震之兄所開之元吉泰雜貨店樓上焦王氏臥室、請到汪彩章、會商離婚事件、焦王氏謂秀珠既無隱情、又能夫事其子、不解衣就臥、恐係石女、並痛汪短護其女、養成固執之性、汪無言講、一時情急、購香焚拜、以表心跡、詎焦氏迷信、見汪在其臥室燒香、以爲不祥、致起衝突、繼起動武、而焦之店夥、羣上前相助、幸胡秋帆等架護下樓而去、十九日雙方先後來城、向縣府請求驗傷、提起刑事訴訟、朝震當庭陳述結婚以來、秀珠從未解衣同臥、請求離異、秀珠則供、其婆常施虐待、嫌我家貧、欲爲其子重娶、故非出我不可、汪與焦氏證人等、亦互有爭辯、訊畢、論刑事部分不起訴、民事當庭和解、秀珠其婆返家、雙方具結、嗣後不得再以上情事發生、二十二日朝震笑着其母歸、秀珠則精神全失、私語人曰、『吾非所希圖、乃警於世人惡濁、抱獨身主義留得清白之身、侍立上帝之旁、今余恐老父受累迫於如此失信上帝、將爲永久罪人耳、

湘垣發現
邪術刦財

長沙訊、本市坡子街中國飯店、店主余桂村、於日昨午後一時許、在司門口採辦貨物歸家、行至雙井口、小便池側、過一身着灰色軍服、年約二十餘歲之男子、口操衡州音、詢問該處附近、有無大便處所、其聲初出嘴唇、即感覺神經麻木然尚勉强支持與語、指示方向、語畢該男子前行、而余(桂村)則不覺亦隨之同走、迨至火後街公廁時、忽恍然醒悟急回身返走、該男子又大喝一聲曰、我一紙條、不識上面所寫何字、請汝告我、言畢即由袖內出一紙條、按於壁上、同時袖內帶出一繩、繩端繫一大釘、其他一端、繫於衣內者、余耳聆其聲、目視其釘及繩、復迷惘如初、竟遂其命、以右手附於壁間紙條上、目視之則係一新生活運動之口號、復驚醒、四顧無人、異常驚駭、不與之多言、急携所購之物返走、行未數步、頓覺事出意外、隨伸手探摸衣袋內之皮夾、已不翼而飛、內貯洋四元、長沙銀行鈔洋三元、五十元票一紙期票數張、股票及字樣頗多、遂疑爲頃間所失、亟回步詢之不料該男子異常凶惡、將余按之地上勢將用武、余是時氣力全無、不能對敵、乃四顧、仍無他人經過、僅廁所蹲一人、協助該男子、責余不當、余桂村畏其加害、哀告再四、始得釋放、余急跑回家中、率多人前往、則該二人、早已渺然不知去向、比鳴報告崗警、並親至公安局探訪隊、報告經過情形請予追緝、該隊據報、認爲案情離奇、已嚴飭所屬、竭力偵查、務獲此利用邪術劫財奇盜歸案究辦、

大同的
破鞋
調查紀(一)

大同有兩件事引人注意、一個是雲崗石刻一個是『破鞋』、雲岡的石佛、自然是遠東數得着的古代雕刻、世界各國的藝術家、歷史家、旅行家、都不遠千萬里的而來看看這個、『拓跋式的藝術』好像要不看看中國這個石佛、就像沒看過埃及Pyramide的一樣不能列入一『家』、於是乎我今年春假也就到大同去了、談起我到大同去倒很滑稽、並不是要參拜什麼拓跋藝術、就連『雲岡石佛』這個名詞、我是起身以前才聽說的、更進一層、一細打聽、才知道了宅的偉大爲自己的體面起見、我表現的也就像腦子裡、早就有這座藝術、尤其對女同學我更愛把剛聽來的材料、參加她們對石佛的講論、閙的自己這次到大同來眞像負着什麼學術使命一樣、招牌既然這樣掛出來了、對旅行團的同伴們、也就沒說過、究竟自己這次旅行的動機、

原來我這次到大同來、主要的是要看大同的『破鞋』、也就是看看大同的社會、『破鞋』這個名詞也有宅的語源、考考古就知道起初並不是『破鞋』、是『破娘』顧名可以思義、娘在山西一帶是女人的簡稱、破娘是不正經的女人、念來念去念訛了、把不正經的女人、都叫成『破鞋』、不正經的人、就是指的賣淫的女人、這種本人來到處都有、爲什麼大同的就這們深人注意呢?原來有宅的特殊性在一般的社會裡、一個女人賣淫、必得在官廳裡上捐納稅、不然法律就要制裁你、禮教道德也要限制你、甚至風俗習慣簡直就不允許你、可是在大同就不然了、法律上雖然沒有明文許可、也沒有明文禁止、乾脆說就是不禁止、以外什麼禮教、道德根本裡邊就沒有這一條、風俗習慣不但允許、甚至有獎勵性、這種現象在這個畸形的社會裡、眞算更畸形了、我爲願意多認識現代的一些社會現象、就成立了這次大同的旅行、

○ ○ ○

黎元洪公子捐資
建武大體育館
遵父遺囑定名『宋卿』

漢電、黎元洪公子、遵黎公遺囑、捐十萬元建武漢大學體育館、定名爲『宋卿』、該館即將興工、並建築紀念堂、

孫殿英放下屠刀
避居晉祠讀書習字
購田十畝親自耕種

太原通訊、孫殿英自居晉祠以來、因其對外閉口無言、並對往訪之人一律拒見、而其生活如何、實爲外間所欲知記者作晉祠旅行、藉便採悉孫氏生活情形、孫在晉祠係寓於太原警備司令榮鴻臚之花園中、孫氏安全、即由榮負保護之責、該花園中榮派有軍隊一排、担任警備事宜、至孫氏隨身所帶之便衣馬弁十餘名、亦輪流警衛內部、花園門首設崗位二、孫之眷屬計有夫人、男公子一、女公子二及其僚屬家眷、均居園中、孫每晨間六時即起、運動片刻後進早飯、飯後即照規定時間、由其秘書並寫字、暇時偕眷在花園附近遊覽散步、至對於時事、仍絕口不談、孫已在花園附近購田數十畝、並蓋起土房十餘間、預備除每日苦讀外、並願作一農夫、率領隨從親自耕種、至於孫氏之生活費、除平軍分會何代委員長所匯之一萬元、前已收到外最近察省府主席宋哲元氏亦匯來五千元云、

皖北古物
送圖書館

蚌埠訊、皖北蒙城縣第六區齊山地方、上月發現古墓被地主蔡連元掘獲寶劍銅鏡等古物多件、一時轟動全蒙、此事已誌本報、玆聞此項古物掘出後均被蔡連元携回家中、視若拱璧、迄未報告官家、旋被安徽省政府聞悉、認爲此項古物、有保存之價値、特令飭蒙城縣政府、就近追究、解省陳列、旋經縣府追獲古物一部份、計銅鏡一面、寶劍一口、(已殘斷)古磚一塊、瓦瓶一隻、陶片五塊、破陶器多件、古錢二閒、共廿五件、一併派員解省、現皖府已將上項古物、送省立圖書館陳列、以資保存云、

張海鵬親書
「修德多福」
贈道德研究會

熱河省長張仙濤氏、於就任道德研究會會長、以後、對於該會、力求精進、在涖會之時視察歷任會長及各要人、均皆題字、以資景仰、張氏特親筆題『修德多』四字現已由新京郵寄道德研究會矣、并聞前奉天王省長題有闡揚孔教四字、莫省長題有美大聖神四字、黑龍江于省長題有維繫本源四字、名流金希侯題經正民興四字及現任參議府參議長袁潔珊手書深造以道顧其自得胥溺已函群起救之對聯云、

握現代治淋劑之最高權威的
德國梅濁尅星
▲愛迪那博士發現透膜殺菌法!
▲全世界醫師始得淋病根治藥
淋病斷根新法

淋病的難滅已成全球醫界的難題、要把淋菌巢窟醫好方才成全淋菌斷根、淋病怎樣可以算斷根呢?也是醫師及病家所渴望的一件事、然淋菌消滅就作爲淋病的治愈、而究竟用怎樣的方法、可以證明深部的淋菌確實消滅呢?醫師祇用一種深部殺菌的新藥梅濁尅星把潛伏的淋菌、完全殺盡、再行了此法以後即檢不出淋菌並且沒有其他可疑的症候時、大約可作爲斷根、經過了三月半年一年之後、再行同樣的方法沒有淋菌而且經過了良好的時候、就把淋菌治愈了、還有一句話男人家已完全治愈、如不同時醫治她已經被染的妻子、這樣的治愈是一點兒沒有用的、

▲梅濁尅星的醫治作用

梅濁尅星爲愛廸那博士耗四十年之心血經二百五十二次的動物試驗、送請全世界花柳病院八百七十八處實驗、始告成功的、淋濁斷根特效藥、其藥性王道、功效的神速、可稱十全十美、實爲二十世紀醫藥界新貢獻、

(一)本劑有專門透入男女的深部粘膜細胞內、殺盡淋菌的特徵、所以服過此藥者的小便也有極其强大的殺菌力、

(二)藥性和平、毫無副作用、絕非檀油劣藥之妨害腸胃碍及生育等流弊百出者可比、

(三)專治急性慢性、五淋、白濁、婦女白帶、膀胱炎、尿道炎等症、有屢試屢驗的特效、

◈德國威爾鄧藥廠鄭重監製◈
◈梅濁尅星說明書函索即寄◈

▼大連▼華泰▼營口▼五洲▼安東瑞祥泰▼長春中西▼吉林五洲▼奉天鐵嶺義和堂▼洮南和發順▼普蘭店▼康德記▼

哈爾濱道外六道街口 柯爾登洋行總經理

杭州 瀋陽城內中街
裕和祥綢緞莊
分此
電話二七三二
自四月十四日起三十天
春季綢緞大減價八五扣
優待主顧 敬送贈券 購買幛料 手工奉送

另外一頁

夢幻與沉思（下）

（聞家駟）

請來獨一詩作例罷。樹色灰暗的山。喧的江流。嘹寂的湖。斜陽。天邊的一灣月。晚禱的鐘聲。這便是挪氏眼底的一段景色。然而沒有用。這段景色並不能引起詩人精神上的愉快。因爲詩人的方寸已經給另一種東西擾亂了。

『這都與我何干。這宮殿。這茅廬。這谿壑？這些失去姸媚的空洞的景物？

江河。崖石。森林。耐人玩味的寂寞。

只因一物的缺乏。你們都變成荒蕪！』

然而這時候。沉默的靈魂已經把視線向上移轉了。並且還抽着翅膀想飛到牠的理想前面去。

『假如我能在地球上丟下我的軀殼。

也許在太陽軌道的那一邊

眞太陽燭照其他星球的處所。

我夢想的一切。會呈現在我的眼前。

那裡。我會在我渴望的泉源中陶醉。

那裡。我會再找着希望。愛情。

和大家心愛的這件理想的寶物。

這寶物。在塵世却沒有宅的眞名！』

最後靈魂又回到『現實』宅當初拿『現實』做起點。向上飛躍。臨了宅仍舊回到『現實』。並且把最後的希望都交付給宅了。於是這一度精神的活動。也就結束了。

當樹葉落下地面的時節。

晚風起了。宅便在谿壑中飄揚。

我的命運像這隻敗葉。

秋風呀！請把我像秋葉似的吹到遠方！』

上面講的是挪馬丁這首詩的內部構造。同時也便是沉思這種精神活動本身的輪廓。因爲挪馬丁寫詩。從來不注意結構的藝術。一部沉思集。差不多全是由這種天然的活動結合而成的。

我們已經知道了什麼是夢幻。什麼是沉思。如果把以上講的話歸納起來。作一種比較那麼我們對於這兩種精神狀態的異同。便能認識得清楚一些。這便是我在下面所要講的話。同時也就是這篇文章的結局。

無論是夢幻或是沉思。從實質講來。無非都是心靈感着現實因以激起的一種動作罷了。假如將這動作移植到空間裏去。以電影心理去觀察宅在兩種不同的情形之下怎樣發展。我們便比得出下面的結果。在沉思的境界裡。心靈的活動。恰好演成個三角的形式。現實是起點。由現實走入內心再由內心飛向上界。最後由上界又回到現實。在夢幻裡。靈魂的動作。却不採取同樣的方式。現實和心靈。恰如兩個性質不同的原子。一旦碰着了便兩相和合兩相鎔化。直到最純美最完善的一點。那便是兩種原子的結晶。如果根據時間的觀念去審察這兩種精神狀態。所得的結論却不同。在夢幻中我們只感覺現時的存在。那時候我們所取得的感覺。彷彿是一種夢醺醺的陶醉。至於在沉思之中。我們却不戀戀於現時的享樂。我們思。我們想。或是思念未來。或是回想過去。因此我們不妨說。夢幻的象徵恰是醉醺醺的春意。而比擬沉思著則莫若秋。

一九三二五月作於法國格雷盧波城。一九三四。四月譯於武昌（完）

巴黎音壇

（曲慰）

近幾月在巴黎最有趣的事。要算國家圖書館主辦的法國音樂展覽會。內容收集的有自中世紀至法國革命之音樂史上的一切文卷。世界各地的公家圖書館及私人收藏家都將音樂上的遺物帶至此會去作幾星期的展覽。一切布置都極盡精細之能事。羅斯琪兒君很慷慨的將他那有精美之設備繡帷的宅子公開的展覽。那些繡帷能代表劉離Lalli歌劇的背景。並且是在十八世紀時代依照哥核林造法極費力織成的。是路易十六贈西班牙大使的禮物一尋常人輕易難看見的實物。故在此次展覽會中其價值可說是無與倫比。

此外。所陳列的都是些夢想不到的珍品。有彫刻着花樣或用鐵製的音樂棹。有曾經柯波盛家庭坐過的風琴幾還有十八世紀象牙製的號角。傳話筒。琵琶。哥來番的大鋼絲琴。拉巴魯的豎琴。及豆尼特的豎琴雕刻的非常美妙。並且在每個插絃的地方都嵌有貴重的寶石。

柯斯渥可斯做的劉離半身塑像是在維多利亞教堂裡存着原先是從劉離的坟墓裡取來的。後來便放在教堂的黑暗屋角地方。本來已成爲無人相信的事實。而今日却在那展覽會裡公開的任人觀賞那純正的傑作之偉大技能。

該會還收集到許多珍貴的音樂遺物。如巴黎濟曼的詩歌集。其歷史已有五百年之久。查理喬夫的著名聖經。那波耳斯梯的法衣。歐愛姆及阿來舟之最古的音樂論文。那吾的較音器。聖瑪兒的對唱歌集。聖濟曼的歌集。自意大利夫羅蘭斯城的拉蘭提圖書館借來的梅地西的和唱曲。禮拜用的頌歌。歌曲集子。音樂教本。論文。選歌集。讚美詩等等。

在愛來斯强波戲院。鳩斯歌劇團曾連續着演唱了幾次。成績很能使社會人士滿意。內容像『大城』。『敗子』。『在古維也納之一晚』及『七獵士』實在都是很有意義和趣味的傑作。還有一德國歌劇團在哥倫布戲院也公演了幾次。他們那嚴正訓練和鄭重態度之優美的音樂節奏很令人佩服不置。但是那扮演之重要傾向稍爲富於太嚴肅的德意志風味。本來那幾幕歌劇在灰色或綠色光線中看來。自然要覺着是悲哀的。鄙陋的及邪怪的景物了。

顏氏家訓（下）

（豈明）

又一云。『偏傍之書。死有歸殺。子孫逃竄。莫肯在家。畫瓦書符。作諸厭勝。喪出之日門前燃火。戶外列灰。拔送家鬼。章斷注連。凡如此比。不近有情。乃儒雅之罪人。彈議所當加也。』這兩則都可以見顏君的識見。寬嚴得中。而文詞溫潤與情調相副。極不易得。文中『章斷注連』。盧本無註。查日本順源在承平年中（九三一至十年）所編倭名類聚抄。調度部十四祭祀具七十下云注連。引云注連章斷。註云師說注連之梨久倍奈波。章斷之度太智。案之梨久倍奈波日本古畫驗收臨出之繩。和漢三才圖會（原漢文）十九云。『神前及門戶引張之。以辟不潔。其繩用稻藁。每八寸許而出本端。數七五三莖。左綯之。故名。』之度太智者意云斷後。此語少見。今大抵調爲注連同讀。此種草繩古時或以圍閭他域。遮止侵入。今在宗敎儀式上尙保其意義。懸方神社以防褻瀆。新年施諸人家入口。則以辟邪鬼也。家訓意謂送鬼出門。懸繩於外。阻其復返。大旨已可明白。至於章斷注連字義如何解釋。則尙未能確說耳。又文章篇中云。

『王籍入若耶溪詩云。蟬噪林逾靜。鳥鳴山更幽。江南以爲文外獨絕。物無異議。簡文吟詠。不能忘之。孝元諷味。以爲不可復得。至懷舊志。載於籍傳。范陽盧詢祖鄴下才俊。乃言此不成語。何事於能。魏收亦然其論。詩云。蕭蕭馬鳴悠悠旆旌。毛傳云。言不諠譁也。吾每歎此解有情致。籍詩生於此意耳。』此是很古的詩話之一。可謂要言不煩。抑又何其『有情致』耶。後來作者卷册益多。言辭愈富。而妙悟更不易得。豈眞今不如古。亦因人情物理難能會解。故不免常有所蔽也。

顏之推是信奉佛教的。其養生歸心兩篇即說此理。因庫書目提要把這原因歸之於當時風習。雖然原來意思亦是輕佛重儒。不過也還說得漂亮。朱軾重刊家訓。加以評點。序文乃云。

『始吾讀顏侍郎家訓。竊意侍郎復聖裔。於非禮勿視聽言動之義庶有合。台爲後世訓矣。豈惟顏氏實之已哉。及覽養生歸心等篇。又怪二氏樹吾道敵方攻之不暇。而附會之。侍郎實忝厥祖。欲以乖訓可乎。』他自己所以『逐一評校。以蘇瑕著微』。其志甚佳。可是實行不大容易。如原文云。『明非堯舜周孔所及也』。便批云。『忽出悖語。可惜可惜』。『不知好在何處。由我看去豈非以百步笑五十步乎？且即就上述序文而言文字意思都如此火氣過重。拳去與家訓中任何篇比較。優劣可知。只憑二氏樹吾道敵這種意見。以筆削自任。正是人苦不自知也。我平常不喜歡以名教聖道壓人的言論。如李慈銘的『越中先賢祠目』中序例八云『王仲任爲越士首出。論衡一書千古談助。而其立名有違名敎故不與。』這就是一例。不妨以俞理初所謂可惜一詞助之。國風三卷十二期載有醉餘隨筆一卷。係洪允祥先生遺著。其中一則云。

『韓柳並稱而較精博。一闢佛一知佛之不可闢也。李杜並稱而李較空明。一每飯不忘君。一則篇篇說婦人與酒。婦人與酒之爲好詩料勝所謂君者多矣。』這却說得很有趣。李杜的比較我很贊同。雖然我個人不大喜歡豪放的詩文。對於太白少有親近之感。柳較精博或者未必。但勝韓總是不錯的。因爲他不講那些聖道。不衛道故不闢佛耳。』洪先生是學佛的。故如此立言。雖有小偏。正如顏君一樣亦是人情所難免。與有傾的道學家之咆哮故自不同。家訓末後終制一篇是古今難得的好文章。看徹生死。故其意思平實。而文詞亦簡要和易。其無甚新奇處正是最不可及處。陶淵明的自祭文與擬挽歌辭可與相比。或高曠過之。陶公無論矣。顏君或居其次。然而第二人却難找得出了。篇中有云。

『四時祭祀。周孔所敎。欲人勿殆其親。不忘孝道也。求諸內典。則無益焉。殺生爲之。翻增罪累。若報罔極之德。霜露之悲。有時齋供。及盡忠信不辱其親。所望於汝也。』朱軾於旁邊大打其槓子。又批云。『語及內典。便入邪魔』。此處我們也用不着再批。只須把兩者對比了看自然便知。我買這朱批本差不多全爲了那批語。因爲這可以代表道學派的看法。至於讀家訓還是以抱經堂本爲最佳。石印亦佳。只可惜有些小字也描得以致有誤耳。（苦茶隨筆之十八）（完）

中國領袖思想與其團體生活（上）

（李同仁）

領袖重要呢？團體重要呢？這實是一個急待解決的問題。我們歷來傳統的見解。都以爲團體無足輕重。而領袖是很重要的。因此。一到離亂之年。不是希望眞命天子？便是希望英雄領袖。就是現在社會思想發達的時代。也還有人以爲國勢險危是因爲沒有良好的領袖。好像一旦有了領袖。則天下立刻相安無事。所謂『聖人出則黃河清』！便是爲此寫照。

無論領袖具有如何神秘的力量。他總不能憑空的單獨生存。換言之。他必須倚恃團體生活的陶冶。倘若沒有團體生活的陶冶。則其生命也沒了根據。還能說什麼非凡的才能？

領袖並非特奇的人物。也僅是團體的一份子。他的才力係來自團體。而團體又涵有他一份的才力。一個團體健全與否。要看組成這團體的份子是不是平衡的發展。所謂平衡發展。即是說每個份子都具有領袖的才能。同時又都是能夠服從的份子。既能領導。又能服從。既能創新。又能培成。從大我中發現小我。從小我中發現大我。既不担心沒有領袖。也不發愁團體渙散。這樣團體爲領袖。領袖爲團體。正是一切團體所以健全的活素。

一些人不明此理。惟着眼非凡的領袖。完全忽視團體平衡的發展。結果可望而不可及。因而想入非非有些有領袖慾者。也因爲不明白從大我中發現小我。故雖成天吶喊宣傳。結果亦是白費精力。一些人不於此自省。反常說中國民衆愚鈍沒辦法。其實並非沒辦法。而是所謂辦法落了空了。

然而。人們爲甚總是那麼迷信領袖呢？我們知道。任何創新運動。必須經過許久許久的醞釀。無數直接間的影響。才能現實的完成。這現實的創新運動。往往是先經少數偶爾發動。然後才迅速地由漸變轉到突變。即由量的變化轉到質的變化。前者現象沒有象徵。後者現象鮮明。故多被視。於是有領袖權威的迷信。這純全是因果倒置的看法。

舉個例來說。四個人不能抬起一塊石頭。再加四個人也不能。再加一人。石頭便突然抬起來了。所講領袖不過像最後添上這人一樣。實質上也只是一份的力量而已。再以五四新文化運動來說。未發動之前。不知經了若干人醞釀。有形無形的犧牲了若干人的精力。在縝樣過程中。進展到某一點。偶爾被人發始。於是有所謂新文化運動也。於是有所謂領袖的魔力。

我們雖堅決反對迷信領袖。但在某種場合。也相當承認有些人是具有領袖的才能。因爲人類無論如何平等。而其知識總是有差比的。有的試條越多道力越堅。很有社會經驗。深得人們信任。自己雖不以領袖自居。實質上却與領袖一樣。然此不居功的領袖。只有在團體生活中可以接觸到。決不是憑空希望能夠產生的。

有領袖才能者決不願以領袖自居的。因他知道他的才能是導源於大衆。愈是有領袖慾者便愈以爲自己是特奇的人物。因爲把自己看得太特奇太尊貴了。結果常將自己陷於孤立的地位。徬徨無路。國難時候。常有人以爲人才可貴。應當避免犧牲等語這也是上述『尊貴』的錯誤。請問這樣尊貴的人物。對於大衆有什麼需要？大衆不需要。則他領袖的才能又建基於什麼上面呢？無怪乎要口口聲聲的說中國民衆沒辦法了。（未完）

純文學的兒歌

（郭濂薰天津）

提倡兒童文學的周作人。趙景琛等。都注意到傳說。神話童話。趙先生童話評論一書就是一本致力的結果。但很少談到兒歌。這是很可惜的一件事。幾年前常秉鈞搜輯的歌謠多半非諷即刺的玩藝。很類乎詩經國風上的詩歌。那裡幾所含的地域及時間性很大。我們說宅有文學上的價值則可。可確切不能承認宅是文學上兒童的文學。至少一般的歌謠含着某一種意義或某一種成分的。不是當時社會上反映的作品。就是某一階級人所製成的。絕不是純文學的兒童歌。

在一般兒童小天使當中。沒有複雜的腦筋。不感受一切諷刺的需要。在天眞誠懇的心目中。那裡會說。『日將落。月茶出……幾亡周國。』來刺幽王的禍國？正如那裡會說『要受窮就睡到日頭紅。要發財黎明就起來。』以諷王化不力的入呢？這分明前者是政治的反映。後者是某一種人所作成。平白無故地說宅是兒歌。實在一點也不對。我敢說眞正的兒歌。與其說含有什麼意義。倒不如說兒童們的天籟般地歌唱。與其說宅是含有歷史的意義。倒不如說屬於純文學的部門。

原因實在簡單。因爲兒童們互相歌唱。久而久之。便會成爲一定的韻調。在起初原不過性靈自然之表現。眞沒有絲忽『功利主義』的氣味在內。文學上的。功利主義。澎湃於十八世紀。醞釀於四五世紀以前。然而促其醞釀與澎湃的。實在是士大夫。紳士。而不是兒童。所以兒歌多半是成自成人之手。其實。『功利主義』的古詩十九首不署名。也就成人們意有所指。反怕招惹是非的原故。

很幸。我的意見曾有人說過不差。

譬如落陽。落陽。平。津。我都聽過的打火鐮是。

『咱倆抗。打火鐮。火鐮花。賣香瓜。香瓜苦。賣豆腐。豆腐爛。炒雞蛋。雞蛋有皮。愛吃牛蹄。牛蹄有血。愛吃老鼈……』

這實在沒有什麼意義。正因爲沒有意義。才是兒童的作品。而不是大人先生們的代庖作品。他們—兒童—順口念熟了。自然成爲了一種固定的形式。這固定形式的功用即一語尾要花樣。用生字不多。而說話的方式展開。二便於記憶。近代教育家編小學教科書。多採這種生字要少。語句要多的式來方編。反自詡爲教育家。殊不知我們前輩的兒童。都就唱過了。如近來小學教科書採這方式的如。

『牛咬狗。狗咬貓。貓咬老鼠。……』

又譬如我小時候喜歡念的。

『一張紙。裁四方。打官司。告寫文章。告訴誰。二大娘。告訴不買糖。』如果不是兒童。當然不會有這種心理。請問成人們誰肯以二大娘不買糖。就去告狀？也正因爲這。這些作品。才不是大人先生們。代庖這首歌。可以見出兒童的內心眼前就像有許多天眞的孩子們歡躍。最滑稽的。恐怕要說這一首了。那就是。『梳匣子。帽盒子。你媽是我老婆子。』這是孩子們將懂事時候所不可免的一種玩笑。不必扮起道學面孔來非難。在那時。國音韻雖尙未盛行。但他們已早會用『婆』『盒』來諧韻了。所以有文學上的價值就在此。

又如。『二姐你怎不梳頭？未有桂花油。二姐你怎不洗臉？沒有胰子鹼。你怎不點燈。外頭颳大風。』這種優美的歌業已有些學校包括在內。我相信兒童熟念這種歌。比念那『洗臉用胰子』的正面話好得多。

隨便引用幾首。儘夠了。總而言之！眞正的兒歌。是純文學的。既沒有士大夫的諷刺。也沒有某一階級人的氣味。我辨別眞正兒歌的時候。其所注意的條件就在乎這。

不幸得很。年來對於歌謠蒐輯。雖則略有可觀。而眞正的兒歌。實在還沒發現。因爲他們所說的童謠童歌等。多是成年人的玩藝兒。

須知道愈沒有意義。愈不緻的歌謠。才有採取的必要。因爲這是眞正的兒歌。兒童不研究選學。也沒熟讀漢賦他們的心目中。當然不會有麼方雅的字句。這一層。請作幾句比較雅潔文章的人。開尊口來反對。

霧中（續）

（柯溫著　李陵譯）

現在他完全鎮定了。他覺終於有勇氣迎對將來了。還不過一個鐘頭吧。剛才倒以爲完全無望了呢。

他已經全然失去了時間與環境的知覺了。還是他那位伴侶改了語氣的聲音喚醒了他。

『時候不早了』。他聽到她說『我得回家去了。』如果你現在覺得很好了。我就送你走吧』

還有點茫然呢。她領了他出來。直到她向過路人問了兩次路。把他領到他住的方塘附近了。他才恍然身在何處。

『您不用再過來了』。他說。

『我一定領您到轉角上去』。

（回答。『到了就再見吧』。

當他握了她的手。開始訥訥的道謝了。他突然覺察到他不忍如此就放她走。走出他這一生。走進那一片昏黑。他問她可不可以再會她。懇求她把名字告訴他。可是她說這兩點都辦不到。不該想起。

『不。好朋友』。她很溫婉的說。『命運已經安排得很好。讓我們的路在一個陰天的黑暗裏碰了頭。要是我們聰明呢。我們就滿足了。回頭不妨想想這一幕光明的穿插。也可以從此得到一些勇氣來對付將來那一段黑暗。我們聰明一點吧。滿足一點吧。再見』。

她走的時候。他轉了半個身。想跟她。於是一動也不動的站在轉角上。聽着。只聽得她的脚步聲慢慢的隱入了寂靜中。他正要轉身向自己的房子走去。忽聽得那一頭的轉角上迫切的來一陣汽車的喇叭響。一忙亂的聞車聲。一聲驚喊。一聲哀號。接着是片刻的死寂。接着是嘈雜的人語聲。雜沓的脚步聲。更多的驚呼聲。他呆住了一下子。似乎心都不跳了。怎麼一回事呢？他趕快跑過去。用盡了兩腿軟弱的氣力。不能報告他發生了慘劇。莫非是他那位得陰暗中來的神時的朋友出了什麼事了？當他走到早已聚集了的人叢邊的候他聽到有人說。

『站開吧。勞駕。』於是。停了。停。『唔。你們可以脫帽子了。』

在一種恐怖的慘痛中。他摸索到說話人的身邊去。

『出了什麼事了？』他問。

『一位姑娘。剛被汽車給軋死了。柏德森小姐。這是！南莊街的瞎姑娘。我從前不曾見過她來到這麼遠的地方。一定在霧裡迷了路了』。

這樣顯然打聽不出什麼來。如果他知道了她的名字就好了。許是還有一線希望。警察也看到過他們兩個在一塊兒走的吧。

『是不是剛才同我一塊走的那位姑娘？』他再問。

『要是看到過你們。我自然會告訴你了。你想在這種濃霧裏怎麼叫人看得見東西？』

他慢慢的轉過身來。躊躇的。走回家去。恐怖抓住了他的心。他永遠不能知道了。即使他一輩子靜候—候一個人的聲音（這聲音也許永遠靜默了）等一隻手的一握。（這隻手也許永遠不再從陰暗中摸索來了）。（完）

聽我的話

（羅蒂華）

愛的！聽我的話！

你且不要罵。

我如何懶。不作事。

因爲我當初說過幾次。

不作事祇爲有你。

現在你也有了理。

好似我的面前你既不在。

這一來我就不能再把你怪。

其實我仍有的說。

這個罪名你推不脫。

當初有你靜不下去心。

不作事。是那個原因。

如今你不在我面前。

還是作不了事。祇緣

這顆心已被你帶來。

沒有心如何動手？

得！誰都不必埋怨誰。

全是廢話。說了一大堆。

我想。也許這就是命。

雨沒有下完。天不會晴。

但如今再不說從前的話。

祇要有你。什麼都不怕。

整天作事。不再向外跑。

成功也歸給你。那好不好？

影海

評「凱塞林女皇」

（羅平）

在二十世紀三十年代的今日世界已進展到一個人類史的結束一章。舊的市民等級的一切已臨到了腐朽與崩潰的命運。而新的勃興的歷史的進步的負担者。正堅毅沉着的一步步向他們的進途。在這樣的年頭。於是感覺到沒有出路的苦悶的一羣。自然而然的努力逃避開殘酷的現實。而逃到古代去。『凱塞林女皇』以二世紀以前的東方色彩的國家。著名的殘忍與黑暗的沙皇統治的常識的宮廷政變爲題材。描寫了一個殘暴殘忍的統治者的威亡。一個有才幹有決心有見識的皇后被大臣和人民擁戴起來的『歷史故事』。便完全是這種逃避的表現。

自然。我不是說凡是採用歷史的故事都是逥避現實。在歷力之下。人們往往不能正面描寫現實。因而不得已迂迴地把自己要說的話借了陳舊的屍骸來還魂。

然而就是『凱塞琳皇后』這種作品。作者的夢想也就是寄托在那裡。而流露給我們看的。

彼得大公是做了個殘忍殘暴的君主。人民固然受他橫徵暴歛的壓迫。大臣也是好像芒刺在背。可是『凱塞琳女皇』在這方面并沒有好好的描寫。而努力告訴我們的是彼得帝的暴的個性。對於他的玩弄女性侮辱皇后却描寫得很多。雖從彼得帝的擬把。人民大批放到西伯利亞去的一點。也只看到一些他的暴政。然而是多麼浮面的無力的表現。

導演對於女皇的溫柔。有力識與堅定的個性。也描寫得好。但是。我們聽聽吧。她怎樣回答。伊利莎白女皇的『農民叛亂』就一定得鎭壓去。』而她對她的臣民宣稱『我是你們的母親。你們是我的孩子。我爲你們戰。你們要爲我戰！』這就是說。我來你們驅逐暴主。你們便要忠我。』『在現在。就是說。國家至上的。國家是民衆的保護國家爲民衆防止實業家的無壓迫。而民衆便應該爲國家戰！結果。倒霉的總是民衆

×　×　×

給睡神

（渥茲渥斯）（艾帝譯）

鬆閒的走過了一群小羊。

一個接連。一個雨的點滴。蜂的

輕吟。河的狂流。風聲和濤聲。

平坦的原野。白的水和潔淨的穹蒼。

這些我輪流的想遍了。還是不能入夢。

不久。我聽見小鳥們的鳴聲。

啾啾。來自園林之中。

那頭一隻杜鵑的哀唱。

昨晚和以前的兩晚我躺在床上。

不能勝你。睡神。就是偸偸也難入夢境。

望今晚不要使我再像那樣。

沒了你。什麼是早晨的安寧？。

來吧！兩天之間的一面幸福的屏障。

新鮮思想和快樂健康的母親。

太陽系的起源（四）

（子嘉）

螺狀星雲。有兩個螺狀臂形突出。是他們的特點。也是他們的名稱所由來。其起源或許就是類似的潮汐作用。在這裡情形不同的。祇是星雲的旋轉。總使他們沿着十心橫斷面向外放出物質。因此比較小的潮汐力。應當能使這物質成爲兩個對稱的臂狀突出。至於在星球狀態之下。則必須距離極近。纔能成星面的物質引出。而那時突出的兩個臂狀。大半不能彼此相等。也不能互相類似。還許祇有一個臂狀發生。

如果接近的程度很高。星面物質的潮浪。勢必非常巨大。不能與日月在我們海面所生的潮浪相比擬。要是再近一些或許把這些山狀巨浪。引開了星體。成爲很長的氣體臂狀。並且通常這兩個星球要是重量不同。重量較小的必將受到較大的擾動。

行星的產出—一個星球。因爲受潮汐作用而發生的長臂狀體。在一起初。尙是連續的構造。但是分析的結果。證明他恰好能引起所謂『引力不穩性』的作用。因此。這個氣體長臂。纔依照前述的方式。逐漸凝結。同樣。小的凝結向太空飛散。大的凝結逐漸增加密度。最後這長臂乃變成若干塊互。不連屬的物質—那時便是從較小星球裡發生的行星。

新產生出的行星。在成了分離而獨立物體以後。最初開始運動。要同時受兩個星球的影響。因之所取軌道的形式異常複雜。後來較大的星球愈行愈遠。他的影響逐漸減小。於是各行星乃祇圍着較小的星球運行。這時的空間。如果眞個空洞無物。各軌道一定全成爲橢正的橢圓形圓不過當行星造成時空間所遺零星物質。爲量必多。所有現今還存在的慧星。流星。和其他較小物體。祇能代表其中一小部分。其主要部分大抵全是氣體灰塵之類。所以新生行星最初運行時。總在軌道面。在這種情形之下。他們的軌道不能是精確的橢圓形。一種多少可阻礙其運動的媒介我們更有方法證明。這類性質的阻力。將能使軌道逐漸變圓。並且阻力如果長久存在。簡直會促成正圓形的軌道。

不過空間的灰塵氣體。當行星運行時。將逐漸被吸收。經過當時間。就會完全消滅。結果所成軌道。還差一些不到絕對的圓形。要假設太陽系裡果眞有這些情事發生。那種原始期的物質殘餘。到現今總不能還有多少存留。其存留時期。似乎已經使各行星和衛星的軌道。已經大部分很近於正圓形。

特殊的情形和諧和的情形。彼此重要完全相同。例如現在比較長圓形的軌道。正是我們預料原始阻力媒介最稀薄的地方—太陽系的最外周行星和他們的衛星。冥王星是太陽星系的最外行星。軌道便較長於他各行星。再說木星和土星的衛星。距離主星較遠的。軌道也就較長。此外。行星和衛星的重量大小。也可以看軌道變長的傾向。例如水星量爲地球的二十五分之軌道極現長圓。再如火星量爲地球的九分之一。軌道變長。關於此點。吉弗萊提出一種解釋。他以爲較重的行星。像木星和土星。必從四周吸收了較多的媒介質。在空間運行。帶着一個大的包裹。因之所受其他的阻力也較大。所以他們道變圓。也就快於其他較的行星。這種解釋。略加修正也能應用於各衛星的軌道。

吉弗萊曾經計算各行星道。在這種有阻力的媒介面。將按何種速度變圓。根據的材料。當然不能十分定。因之所得結論自然要當影響。不過他的計算結果却使他對於行星發生後所歷時間長短的估計。提可實貴的證明。（未完）

人無笑臉休開店

斯諺良信蓋笑臉確能招徠顧客也但若因顧慮市況凋零樂觀頓失又將奈何此諺所未及而在吾人自處耳須知因市況不佳而生憂慮既無補於事又有損於身所以常要樂觀常要欣喜常要保重身體苟身體健康則煩惱自少是故閒嘗吞服清導丸使內腑潔淨康强實爲良法清導丸能助閣下對于人生處境較爲樂觀能滌煩愁而得迎人笑臉此外治便秘食積肝火胆汁不和精神不振頭痛頭暈以及其他由便秘而起之症病均極靈驗

上海福生路四十四號余君重謙云『鄙人素有便秘之患故常火旺暴躁胸悶頭眩近服清導丸諸症漸退今已完全告愈矣』

清導丸各藥房均有出售或直向上海江西路四五一號韋廉士醫生藥局函購每瓶七角六瓶三元五角郵費不取　一切信件可由奉天和記洋行轉上海韋廉士醫生藥局

韋廉士紅色清導丸　TRADE MARK　PINKETTES

味の素

（味之素）

要做肉湯請加上点兒味の素罷轉眼工夫兒成得好味數倍了、到了晚飯家家兒嚐一嚐這好味的肉湯團欒的人都讚稱味の素不止了、使用是方便尤其價廉、團欒的源泉又厨房不可不備的味の素

(C―383)

謹告大衆

兜安氏領頭　別人家隨後

市之假冒兜安氏馳名藥膏者為數繁夥是誠奇妙之事也凡企圖假冒兜安氏馳名藥膏者殆無不摹做兜安氏馳名藥膏色裝之顏色及其圖樣然市之值得假冒者亦唯兜安氏馳名藥膏而已蓋在中國出售各種藥膏之中當推兜安氏馳名藥膏為獨一故假冒者竭力摹做是則兜安氏馳名藥膏最值購買信有證焉

兜安氏馳名藥膏悉用最上等之藥料製成本公司藥廠作經年科學上之研究費鉅數之金錢始得發明此方故假冒兜安氏馳名藥膏色裝之顏色及圖樣並非難事惟藥質及治療成分則非所能假冒改良者也

試詢貴友必云兜安氏馳名藥膏為最佳欲購藥膏須購此最佳者幸勿為假冒貨欺也

兜安氏領頭　別人家隨後

各埠藥房均有出售　上海江西路四八九號兜安氏西藥公司

此膏分大盒小盒兩種聽惠顧者選擇

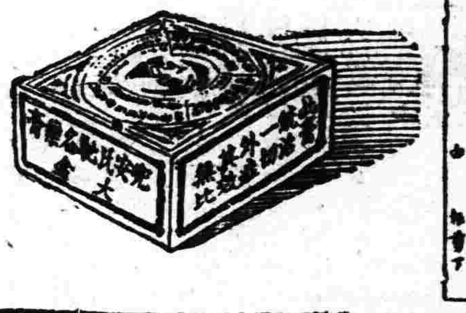

東書券　附奉郵票二分請給兜安氏繪圖健身篇（內有中西八段錦等）一冊為荷　姓名　地址

婦科良藥　婀閦好萌

婀閦好萌是從雌性動物採取的女性懷春刺戟素、對婦女能增進一切女性機能、保持女性健康、故有下記諸種治療作用、而爲婦人科上必不可缺的高級良藥。

調理月經　治療婦人初老不適症狀
種子安胎催乳　恢復婦人性的障碍

主治一、月經不順　月經痛　月經短少　無月經
二、婦人四五十歲時的下腹痛　腰痛　頭重　頭痛　耳鳴　發汗　逆上　四肢冷感
三、不姙症　姙娠惡阻　常習流產　乳汁分泌不足或缺乏
四、女子神經衰弱　性感不敏　性慾減退

【價格】注射液　一西西五管（一圓八〇錢）一西西一〇管（三圓三〇錢）
片　劑　二〇片（二圓五〇錢）五〇片（四圓九〇錢）

片劑服法　一日三次　每次二片

各大藥房均有經售

武田長兵衛商店股份有限公司
日本大阪市東區道修町

N4―177(O)

一切皮膚病之外用常備藥　愛膚膏

疼痛搔癢立刻止住

素以効能卓越而著名之愛膚膏殺菌力强大毫無刺激痛癢立止擦敷回立奏卓効故有皮膏病者須從速治療請購良藥愛膚膏一試此藥專治頑癬脚氣足爛陰囊癬金錢癬牛皮癬疹癬鵝掌風濕疹凍瘡火傷創傷擦傷胼胝（生鷄眼）陰毛虱毒蟲咬傷靴傷酒刺粉刺面皰雀斑汗疹丹毒潰瘍陰部痒疹陰部潰瘍口瘡耳瘡頭瘡糟鼻子鼻瘡痔瘡此外皮膚諸病一搽立好効驗如神世之患皮膚病者請一試以知敝舖言之不謬矣總批發處

藥價　大盒金票一圓　中盒金票五十錢　小盒金票三十錢　試用盒金十二錢

總批發處　大阪市東區淸水谷西之町　振替大阪三四五　順和公司
大連市山縣通一丁目　振替大連三七六五　電話六七六五　順和公司支店

代售處
奉天四平街　大德生大藥房
奉天鼓樓西　中西大藥房
奉天鼓樓南　歐美大藥房
奉天鼓樓南　永年大藥房
奉天鐘樓南　歐美大藥房
安東中富街　東盛增號
鐵嶺站前西　平記大藥房
長春北門外　中西大藥房
長春北門裡　興亞大藥房
遼陽什字街　天錳成
營口二道街　中西大藥房
營口魚市口　五洲大藥房
營口永世街　興亞大藥房
營口西大廟　義興成余記
吉林糧米行　五洲大藥房
瓦房店新市街　德記大藥房
大連市監部通　華泰大藥房
大連市奧町　華西大藥房
西崗子永樂街　德記西檢
普蘭店平安街　德順藥房
金州城裡　德記藥棧
西崗子平安街　廣生堂
海城城裡　華西大藥房
鳳凰城南街　中西大藥房
天津估衣街　葆記公司
北京大柵欄　華美大藥房
北京大柵欄　老德記藥房
北京前門外　中美大藥房
天津日租界　同春大藥房
▼其他各埠大藥房均有代售▲

錦縣設市先聲 退讓街基
商戶正拆修中

【松山】關於錦縣設立市政公署、現已蒙政府准許、縣公署現正着手改進、致設市先步對街基須採適當地位、乃規定城內街基均須寬五丈、查現下街道狹隘不勻、現當改市之先街道均取寬五丈、化符市政街道規則條例、縣公署前曾佈告飭令四街各商舖退讓街基、兩側各退二尺、諭令後城內各商舖、刻正忙於拆讓建修中、

龍江稅局 嚴查商號印花

【黑龍江】龍江稅捐局、爲整飭稅政、特派員赴各商號、調查賬簿有無偸漏情事、以及貼用印花、是否照章購貼、茲據商家所云、連日以來、稅員赴各商號調查、異常嚴厲、入室翻櫃倒箱、炕上席下、均爲詳細查驗、有無私賬簿記水牌並來往憑摺、萬年賬、以及各種契約、是否照章購貼印花、牲畜票照、若只有滿洲國未成立以前之免稅執照、不惟失效就算漏稅、聞該稅局現仍繼續調查云、

郵局運輸 改用汽車

【松山】錦縣城內郵政局、以市面趨繁華、因之該局事務亦隨而冗繁、接送郵件日異增多、奉天郵政管理局有鑒於郵局、距車站四華里、對於運送郵件向以汗車(兩輪)運輸、局站距離稍遠、往返就誤時計、且有不便、現以錦縣改市之先對郵務事業、須採以迅速地位、故管理局長、曾一度來錦視察、與錦局陳夢園局長、磋商發展之計劃、經策謀之結果以迅速、爲發展郵務首端、次謀以有益於郵務局、擬次推進擴展、故採決將兩輪車取締改用載重汽車往返運送、關管理局長返省、當購一新式汽車定於本月十八日將車運錦室備使用云、

稅局長因公受過 張貼佈告解釋
招考職員引起文戰

【松山】錦縣稅捐局張經緯局長、現爲謀稅務進展、及拔取眞材起見、乃發起招考職員佈告自貼佈後、報名應試者頗不乏人、於四月二十九日、即行考試、至本月初榜示、正副取共六人、致名落孫山者、大有人在、其中有腹無點墨而自誇者乃大加毀謗、謂局長假公濟私在外反宣傳、並致函稅局嗷曉詰問、張局長因公物議、遂於日昨貼示佈告解釋、茲錄原文如次、

爲佈告事、照得本局、此次考試、既非奉令而行、又非援例而辦、純爲拔取眞材、忠而體國、謀學生出路、毫無私見乃者落第諸君、竟有不知自責匿名、慢罵、謂爲此舉、假公濟私、須知本局錄用職員、局長自有權衡、無須考試、但爲謀學生出路、甄別優秀人材、故爾出此、既然落第、便當閉戶勤修、庶乎東隅雖逝、桑楡非晚、奈何污語傷人、竟敢不知自愛、況塗鴉滿紙、別字連篇、既失家教、更欠師箴、如此敗類之尤、落第何怪、尙敢吠聲、猖影舞文弄墨、反責於人耶、本局長寬大爲懷、不咎既往、若果覺落第不公、儘可來局、與被錄取者重較優劣、倘自知自力有未逮、當作仗馬寒蟬、洗心悔過、再有怙惡不悛行同鬼蜮者或被舉發、定予嚴懲不貸、勿謂本局長不教而誅也、切切此佈云、

麗鳳山被人槍殺

【拉哈】本月五日下午七時本埠第二保八甲二牌、住戶麗劉氏、至署聲稱、頃與其夫麗鳳山、携本院小孩四名、同赴戲園子看戲、行至半途、忽由北飛來子彈一粒、將其夫打倒、署長聞報後、立即率警數名前往該地驗查、見麗鳳山橫臥地上、尙有氣息、惟不能言語、驗悉前胸射入、手撿子彈一粒乃由正面平射、身旁尙有手槍子彈、空殼一個、署長驗明、即通知該甲來人、先將麗鳳山抬送家中、本署轉即報縣署、現正嚴緝犯人中、

警局考試警官

【梨樹】警務局長李子緣氏乃於本月五日、將警察各中隊長、分隊長、外勤巡官等、均行調縣、假教練所院內、會同午正西川等各指導官、蒞場監視考試、凡目不識丁及缺乏警察智識者、一律淘汰、而免濫竽、並訂於九日、爲考試各警長日期、凡應試各警官、均胆戰心驚、恐落孫山而彼淘汰云

縣署考試職僱員

【梨樹】縣長曲獻廷、接任伊始、對於政務、大加整頓、並飭各局、對於所屬課員僱員等均加以考試、凡文牘不諳書法不佳者、一律淘汰、錄取者以程度優劣、分爲一二三等發薪、以免濫竽而節經費、聞不日即實行考試矣、

縣署招開村長會議
討論九項辦法

【鳳城】時値春天末夏初、轉眼爲青紗帳起之際、久稱匪區之鳳城、雖經友我各軍痛剿殆盡、而四鄉小醜餘類又有蠢動之勢、縣長爲防患未然計、特於三日召開全境村長副會議是日除各村長副齊集縣署列席外、邑內各機關首領亦均參加、席間共討論九項事宜、俾各村長副回村後項施行、茲節錄於下(一)成立鄉團、(二)禁種鴉片、(三)取締花會、(四)清查戶口、(五)租房要保、(六)遇匪速報、(七)興辦鄉校、(八)植樹修道、(九)嚴查會賬云縣長、參事官、警務股長、均有懇切訓詞、十二時撮影閉會

警察練習所舉行
開學典禮

【興京】興京縣長兪代警務局長張耀東氏、爲造就警務人材、特設警察練習所、第一屆考取學警四十名、於月之七日在該所(前司法公署院內)舉行開學典禮、午前十時行禮如儀

電報局長易人

【興京】興京電報局長安治民、於政權恢復後蒞任、對於收發電報頗著勤勞、近來忽萌去志、已蒙上峯照准、委任呂廣德繼任、刻聞呂電報局長業已到差、接收視事、至卸任安局長、亦已携眷回奉云、

村長協壇務進行

【輯安】外岔溝埠西大青溝村長霍星壽氏、對於鹽務盡力協助、於三月二十九日上午十二點、召開村民大會、時由大青溝緝私卡長金幹卿提議、大致略謂、本村潮自事變以來、胡匪搶亂、寢不安枕、各鹽商因而梗塞、滯銷停頓、是以對於民戶食鹽一項、咸感困難、深望村長協助、各戶湊欵購買官鹽、已蘇民困、該村長閉會終果、著手辦理、籌運糧石航安銷售以購食鹽云、

農民復興貸欵 監理委員會成立

【盤石】本縣今春之農民復興貸欵、正辦理之期、茲經劉縣長棟定人員、成立貸欵監理委員分會、以專責成、今將分會之簡章、披錄於下、一、依照吉林省農民復興貸欵辦法、第二條規定、設置縣分會、辦理本縣農民復興貸欵事宜、一本分會設置於縣公署內、一、本分會一切事件以會長名義行之、一、分會會長由縣長充任之、一、本分會應設委員、依照省委會簡章第九條規定、由左列各員充任之、參事官、各局科長、(四局一科)中央盤石支行經理、農務會長、各區士紳、(各區一人)、一、本分會分置四組、由各委員實行掌理以期協力進行之、監理組、平賀林次、姚祖訓、王家駒、王廣斌、審查組、辛顯堂、邸秀廷、高乃廷、梁君佐、孟國卿郭維周、調查組、杜古春、陶信麟、叢樹春、文書組、姚祖訓、一、各組辦事得由各局科人員中調用之、監理組辦事員檜文華、劉之中、杜振海、審查組辦事員、關文山、勾文儀孫伯東、調查組辦事員、滕鯤湯有惠、文書組辦事員、李與濂、劉雪珊、一、監理組掌理查定借欵及指導、監督事項、一審核事項、掌理借欵人及接受貸欵文件事項、一調查組、掌理調查報告及有關係之經濟情形事項、文書組、掌理傳達省委會命令及一切庶務事項、本分會不另刊刻關防、一切公文書均用縣印、本分會委員及辦事員、一律爲名譽職、本分會經費、依照省委會簡章第十二條規定、由縣公署支給之、本分會辦事細則、另行擬定之、本分會貸欵期間、於康德元年六月末日截止之、本簡章自公布日施行、

江省肇州縣農商代表 請求遷回縣署

【哈爾濱】黑龍江省肇州縣、地瀕松花江岸、前年洪水爲災、江水侵出之時、該縣江堤潰決、縣城被淹、當時該縣縣長孫柏芳、爲避水患計、將縣署辦公地址、遷至東門外天亨久燒鍋臨時辦公、嗣受老城基商民之運動、將縣署遷往距原城五十餘里之老城基、在當時宣稱、係臨時遷移以避水患、俟水退後、仍行遷回、詎意將近二載、仍無遷回之意嚮、以致原城地方、百業蕭條、一落千丈、胡匪蠭起、攪擾不堪、因軍警單薄、不能肅清、致商民人等、大受塗炭、前者該縣農商各會、派代表來哈、分向各方、請飭遷回、曾誌本報、現因未能達到目的、乃又向省署請求、其呈文如下、呈爲縣署移出久不遷回縣長提報朦上欺下、違反原案、失信於民、懇請澈查、勘令遷回、以保地面、而維治安事、竊查肇州縣城、地臨大江、交通便利、前於大同元年秋間、洪水爲災、江堤潰決、水侵入城、縣署被淹、原時前縣長孫柏芳、爲避水患計、當專辦公地址、遷入東門外天燒鍋院內、臨時辦公、查該燒鍋、房屋衆多、足敷應用、且未被水淹、其爲便利、本可暫時借用、以待水退仍回原署、乃不知何故、孫前縣長於水勢日減漸行恢復原狀之時竟將縣署遷移於距城五十餘里之老城基地方辦公、當其遷移之時、對原城商民宣稱此次遷移、乃係臨時性質、所以避水患之再侵、即其呈報省長公署、亦謂係暫行遷移臨時辦公、以使水退、俟行遷回、原案俱在、一查便知、詎意遷移之後、遽行變卦城中水退、本可遷回、乃孫前縣長因受老城基商民之運動、竟違原案、食肉而肥、一面揑造民情、呈報省署、謂何縣治遷移、於老城基、係全縣人民公意、而其對於民衆、則謂在老城基設治、係屬省署所核准、似此朦上欺下、失信於民、實非一縣民之父母官所應爲也、況原縣城設治三十年、養歷任宰官、莫不蕭規曹隨、從未變更、誠以原縣城池、地濱大江、臨近北鐵、水陸交通、罔不便利、故每年開江之後、輪軌輻輳、商賈雲集、地面發達、百業興盛又加沿江一帶、出產豐富、水稻元豆等物、年產甚鉅、由江輪運至北鐵之江橋站、然後由火車輪出、地方之民、既賴以生活、國家稅收、亦因之充裕、於公於私無不便利、其所以收此美果者、係因縣署所在、軍警力厚、防範有方保護周密、股匪盜賊、聞風遠避、不敢侵犯、無所滋擾、是以商民人等均得安居樂業、而無萑苻之驚、有此原因、故當年出放城基之時、地價之昂、超出普通者數倍、地方商民、知縣治所在、地面必然一發達、故皆不顧地價之昂、競相具領、爭先恐後、惟恐弗得、此皆因縣署設於該處、始有如斯之現象也乃自縣署遷移老城基後、沿江各地、胡匪蠭起、燒殺擄掠、無所不至、地方軍警、實力綿薄、保護難周、以致盜匪充斥兇燄益張、人民塗炭、陷入水火、富商大賈、爲迫匪患計、皆以遷地爲良、相率而去、即中產之家、亦多棄其田地、捨其廬舍、携帶眷屬遷徙他鄉、所餘者、不過貧寒之人、欲去不得、安居不能、只得聽天由命、聽其自然、因之地方蕭條日甚一日、良田荒蕪到處皆是、非特百業調敝、一落千丈、即國稅收入、亦大影響、其所以致此慘象者、皆前縣長朦上欺下、遷出縣治、久不返回城之故也、況老城基偏處一隅交通不便、當年設治之初、就全縣地方、統盤計劃、即不以該處爲適宜、是以將縣城設於原處、不過該處商民、富戶居多手腕靈活、運動有方、久窺縣署所在、軍警力厚、胡匪不敢侵犯、商務自然發達、乃乘前年水災之機、藉口原城被淹、形勢危險、運動前縣長、過往該處初尙稱爲臨時、繼則變爲永久、其中內幕、不向可知、不然當日縣署雖然被淹、水深不及盈一尺、而東門外之天亨久燒鍋並未進水、房舍甚多、足敷佔用、爾時縣署、已遷入多日、臨時辦公官民兩便、既何臨時避水、何須這移他鄉、如果其中無所云云、孫前縣長、決不不肯遠行遷動、即或遷往、亦決不能永久不回、內幕如何明眼人一望而知、況前年水災、全省被淹者、有十條縣之多、臨時遷避辦公者、亦不在少數事後均仍回原署、未聞有永久在外、竟不遷回者、有之其惟獨一無二之肇州乎、前經農商各會代表全城商民、懇請孫前縣長速將縣署遷回舊址辦公以符原案、並風請鈞署轉令該前縣長、查照原案、將縣署從速移回、以慰衆望、乃迄今未蒙照准、而縣署仍設於老城基以致年餘以來、事業蕭條、匪患猖獗、民不聊生、城市街基價極慘落、人口日少、荒地日多、如何不將縣署遷回、再經數年、原城商民將無完類、現在大江已開、船舶通航、趁此時機、將縣署遷回、地面尙有復興之望、爲此呈請鈞署、體念民艱、轉飭該縣、速將縣署請回舊址、以符原案、而洽輿情並請、澈查安前縣長朦上欺下之幕、以明眞相、除分呈民政部外、懇設賜核恩准施行、實爲德便、

鄉長褚起富 毆◈斃◈傭◈工
事後移屍竟成訟

【綏中】本邑九區姚家甸鄉長褚起富、僱有傭工李德林者於去歲臘月因與褚某口角、褚竟用穿冰使用之鐵鈎、將李德林頭部毆傷窟窿三個、即刻斃命、事後褚因人命關天、遂私將李之屍身移置鐵路之傍、並向李家僞報李被火車碰死、殆及双方實地檢驗、及路局方面否認、此事竟爾成訟、李家素貧、無力上告、初經縣九區吳區長判斷、竟爾私自完結、旋在綏中縣署聲訴、卒因褚之手腕通天、均未得直、李有胞兄悲憤其弟含寃地下、乃又上訴於奉天高等法院、現已准予重審云、

死者不明 重新檢驗

【台安】縣第八區船底臥、居民董宣春、日前赴管區楊介三署長處、報稱、子大九子、夜間被匪勒死、楊署長當將嫌犯焦鵠生拿獲、送縣拘押在案、惟因死者無傷、殊有可疑、並傳說死後身變紫色、係服毒殞命、非係焦犯勒死、故縣長于晉章、爲注重命案起見、於本月七日、特派警務局長李繼明(因承審未到任)携同檢驗吏書記員等、前往檢驗、其中眞相如何、再爲續誌、

視查河流
部派委員到縣

【台安】縣公署、現接到遼中電話、謂民政部特派委員夏儒聘、前來視查河流、定於本月八日、由遼中來縣、請派警前往迎護等情、于縣長於是日七句鐘、派行政股長張潤三、同農務會長張雲樵、前往迎迓云、

兩署長開送迎會

【金州】民署署長大和田彌一氏、現榮陞關東廳警務局保安課課長、而該氏之後任、乃爲關東廳警務局衛生課課長山口氏、而全邑各機關、爲歡送迎兩氏、特于日昨九日於南關外、小學校講堂、開催送迎之盛會云、

大連山市 計劃訊

【錦西】連山原屬錦西八鎭之一、現在縣署於九一八事變後遷移該鎭、商業日見起色、聞當局有大連山市之計畫、特由縣街赴車站之兩旁之空地、改爲街基、准商民建築房屋、以便興通市面云、

春季檢查衛生

【洮南】縣警務局長許越衡與各指導官、爲衛生、實行春季大檢查、於五月一日起、至八日止、經一二兩署到各戶分別檢查、合格者、給清潔証、貼於門首、不合格者、飭令速爲掃除、不遵者、即行處罰、市內四民、均注重掃除云、

工人輪姦蒙婦 被拿獲依法重懲

【王爺廟】本年建築懷溫鐵路、及國道局平治道路、故工人到若數逾數萬、均散布於王爺廟溫水塘子間、分段工作、以希不誤通車限期各節、已屢誌報、前第三段工程爲祥和公司高榮組、所承修地點、即書鄂公旗、惟該旗屬境察爾森處住民、蒙人巴吐家、於四日突來該組工人都投二人、迫令巴吐外出汲水、該二犯遂實行其強制輪姦之惡作劇、該婦以名節攸關、曾百般撐拒、無如男女賦力懸殊、且又一人戰倆、卒被輕狂、但該婦身雙被辱心實不甘、肆口謾罵、衆事吵嚷、其夫汲水聞聲奔回施救、亦被二犯杖撻無算、遍體鱗傷其事被鄰人某聞知、馳赴書鄂旗公署告急、當派自衛團蒞肇事處、將該二犯縛帶到署、事被該組監工人(即俗名工頭)聞知、以事雖犯法、但以朦蔽處之、蒙人又知識簡、總可太平無事、乃與該組包工人揑詞報告、該人竟被其欺、馳車赴公署意在強制取回、以期相安無事、無如上天有眼、不護惡人、竟被素學盛名、不畏強勢、祗知知公理、不曉其他之王爺廟警察署聞知、該署長以該組乃外人商業、未便派遣滿人警官、以免隔閡、而失業情眞諦、乃派伊藤巡官帶警馳車前往、至則治遇被欺外人向旗公署強索二犯之時、該巡官以國法有在、何得濫事組庵、當將外人嚴厲申斥、並詳述原尾、該外人始如夢初醒、棒打當頭、連聲稱謝不置、[illegible]以去、該興官當將原被當事人草詢一過、帶回警署依懲處、聞司法警佐、按滿洲刑罪法第二百四十條、處該犯等之無期罪、監工韓某雖屬失查、管束不周、但因素乏教育衆係各處雜集、尙可原諒、祗由斥數語誡其將來謹愼即遣之使去云、

抓獲北海邦匪首

【海龍】本邑北双鳳山村、山林深密、距城叉遠、素爲匪盜淵藪、日前十五日、被村隊長吳殿文炳文、率隊兵十六名清查戶口、至尹志卿住戶係由東豐北牛截河搬來者、見該戶有十餘壯漢、正宰猪烹食、以其行爲倉皇、必非善類、當率隊搜翻、結果捕獲匪首黑字劉玉棠、一嗎黑尹志卿子尹長山北海王喜春、楊殿甲、張富海黃中順周順、康山東等八名、大槍二支、手槍二支、子彈一百餘粒、詳審之下、據該匪供稱、是日該匪將效嚴山泊宋江大開聚義廳、招集各處匪黨、從事搶掠、亦於日昨十九日送縣交案、聞尙有槍械藏於何處該匪堅不承認、天網恢恢疏而不漏、幸該村隊長、捕獲著名匪首、與地方除此大害云、

東西門安置電話

【臨榆】本縣城內向無地北門電話、關於傳達消息、均是派人傳達、勞工費時、茲由奉天發來材料、員師等已將東西城門電話安置完竣、直通縣署聞一二日內、南北門仍行安置關於傳達消息可便利非常云、

▲▲異鳥何來▲▲

【餘積屯】錦縣城南三角山村北、老母嶺上、於本月七日晨刻之際、忽由海內飛來異鳥一隻、紅首藍身綠尾、形大如雁、落於老母嶺上、並有小鳥一群隨飛左右、後經耕田農夫似此巨大異鳥、究係何名、實難考查、特誌之、以待博物家之研究云、

通遼春耕貸欵 准借五萬元 濟小家農戶

【通遼】本邑春耕貸欵會、客秋因水災減收、加之糧價低落、已貸出之欵、收回十分之一、拖欠之戶、懇緩秋成交付、理宜交利、而近來各農民小家、萬分焦灼、央懇縣長晉省、續向省政府、陳明地方狀況、如不接濟、恐有良田荒蕪之憂、聞業蒙上峯准借國幣五萬元、專爲救濟小家農戶、村屯聞悉莫不逖慶、縣長維持鄉民云、

駐拉中央辦事處 通告換幣

【拉哈】本埠中央銀行辦事處賀主任、自接辦以來、對於市面大小商號、交易貸欵、等事、無不以信用分發、現爲收舊軍閥紙幣起見、除禮拜日公休外、每日早八時起、至午後四時止、兌換至七月一日爲止又因期近、恐四鄉人民有不知者、印佈告若干、分發各鎭、急早至本埠辦事處、兌換以免自悞者、望存舊幣者、急早至駐拉哈、辦事處兌換、可也、

市場頓然繁榮

【熊岳城】本邑各菜市魚肉市、自奉命遷于大寺廟胡同市場內、則頓然繁榮起來、每日邑民、來往絡繹不絕、繁榮氣象、大有一日千里之勢云、

胡匪强搶

【大石橋】驛東南三里許四區管境西民屯、於本月十日早一點鐘、竄來步匪六七名、闖入該村住戶王少發、楊文仲楊德林、汪長優、汪長信等六家、實行強搶、計搶去大洋二十餘元、手鐲六七付、衣服若干、持手槍而逃、望有地方責者、速爲設法防備云、

市政處 災賑會議

【吉林】市政籌備處、於月之九日上午十時、在處中召集函館災情救濟會議、討論籌募災欵之全體進行辦法、結果向各方面發出募捐、意向傳單、及東鄰被災情況、將來必能收得良好場合、是日由程處長主席、講演災情甚詳云、

縣令保護樹秋

【西豐】縣公署前奉省令、栽植樹秋、現已多日、多半生芽、深恐有不良之徒、不知保護、任意損壞、特于日昨通令各區、轉知各村、隨時派員查察、以防毀壞、而重樹政云、

居間疏通

本欄投稿專具眞名然必須另具眞實姓名住址加蓋名章否則無論事實如何概不揭載

質問之部

潘撫稅捐道口分所鑒由客歲施行鐵路運輸糧石執照以來已經數月商民非常便利運糧人持有執照路過總局及省城各分所每張納驗訖費二分惟到貴分所每張則索驗訖費三角均在潘撫範圍之內相差懸殊不悉個中情形務望詳細答覆

運糧人啓

體育

日華兩國選手 參觀馬尼剌市
十日午後驟雨乍至

【馬尼剌十日發電】日華兩國選手、於十日午前、中止練習、由菲島體協導引參觀市內、相繼登大汽車、向古之土人街及舊城內而去、參觀加陀利寺院及法廷等處、更至捲烟公司、飽受烟捲及氷糕之招待、於午前十一時回宿舍、

又電、由十日正午起、天氣突然生變、大雨如注、日華選手皆大歡喜、涼風颯颯、浸人心脾、不得練習遂祇有休息、游泳選手、則視爲天假機緣、悠然泳浮水温亦下降、極感適宜、茲記各選手之紀錄、計游佐、新間川小池等人、各皆保持內地之紀錄、日本放送局部員、當日自午後三時起、舉行對日本無線電放送、成績極佳、因大會已廹於目睫、故菲島役員、皆進行其必死之準備、結局各競賽嘉、雖如期完成、萬不得已、祇得如期開會云、

菲賽暢售門票
已達一萬八千菲元

【馬尼剌十日電】因會期已近、門票亦經暢銷、菲島體協至本日止、共售出萬八千菲元、其中如游泳隊一項、殆完全爲日僑佔去、反之菲島方面、則推足野球爲首、中國方面、以球、此亦有趣之現象也、

菲律濱 女排球隊 選定十一人

【馬尼剌通訊】菲律濱出席第十屆遠東運動會之女子排球隊代表十四名、已於由女子排球教練 亞民那及英里基 示選出、據教練英里基示宣稱、此次所挑出之選手、係集本島女子排球精銳、經四次之預選比賽每次按各候選員出賽時球術技能之優劣爲標準、經一番嚴密之考慮而選出者、絕無徇情偏私云、查去月遠東女子排球選手預選時、各省來馬尼剌應賽之女子排球候選員共四十餘人、上週舉行第三次預賽時、則祇剩十二名、最後又淘汰一名、所剩之十一人則爲組織本屆菲遠東女子排球隊之正式選手、至於該隊隊長則另日選出云、女排球教練以正式精銳既已選出、爲使該隊有嚴密之聯絡工夫、並增進各選手之作戰經驗、決每日繼續在體育場練習、並時邀外隊作表演之比賽、以求全隊得有良好之成績云、被選之正式代表名單如下、(一)曼拉派斯(二)卡芬耐特斯(三)勃里斯(四)曼陀斯(五)介井加(六)爾井加(七)瑪德斯(八)湯樸斯(九)山透令奴(十)男昂(十一)卡羅、

極東游泳比賽 中國選手略歷

參與極東賽會之中國游泳選手男子九人、女子四人、查男子選手、泰半多爲去屆全運健將、女子方面、則全屬全運名手被男子方面中、有一二員新進選手而已、關於獲選代表出席之能員、諒爲國人所欲悉者、現在將他們略爲介紹如下、

▲陳振興 捷泳健將陳振興歷屆全運游泳紀錄一百五五十咪均名列前茅、初隸香港中華會充該會名手、現轉隸於廣州航空學校、去屆全運及本年俱代表粵方應選、此君年青體壯、其獲選出席、絕非倖致、

▲劉寶希 背泳選手劉寶希、歷隸香港中華會、體甚强壯、去年代表粵方出席全運、曾以一分一三秒三得獲背泳首名、歸港後、練習不斷、本年因在港關係、代表該會應選、復能將其所創紀錄打破、百尺竿頭進步誠未有止境、

▲郭振恒 俯泳名手郭振恒隸南華會爲全國俯泳之錚錚者、在全運時已獲盛譽、此君現年二十、身手頗健、復擅長途泳本年代表港區預選、復能打破其前創紀錄、至爲可貴、

▲陳其松 省港澳南華會水上選手陳其松、游泳技術、頗能獲一般人稱許、粵中人士賜以水蛇之名、顧名思義、由此可知、本年隸粵警察、代表粵方應選、連以念七秒八、及一分六秒六、打破五十米、一百米全國紀錄、與劉郭媲美、實非易得、

▲陳振南 四百米新進健將陳振南、去年在全運時、尙無藉藉名、現爲中南書院游泳團員、而亦爲中南青年會游泳冠軍、現年十八、體碩、以勤於練習故精長途泳、四百米、二百米、一千五百米、均有相當成績、本年應選、獨得四百米首名、壓倒很多老將、努力下去、前途未可限量、

▲王秀山 王爲廣州粵秀體育會名手、去屆全運會獲得一百米接力賽首名、本年復獲選充任代表、

▲石錦培 昔爲本港舟技會名將、在港粵游泳界預享盛名、本年以個人資格、參加預選成績雖非絕佳、然亦差强人意、

▲曾河福 爲本港華人游泳會唯一能手、精短途泳、有相當成績、但不及陳劉輩之佳、

▲梅熾昌 隸中華會、歷年均爲港中名手、成績不弱、惟稍下於上述各員、

▲楊秀琼 譽滿全國之標準美人、隸南華會、去屆全運時、個人包辦游泳冠軍、本屆復聘選爲指定出席代表、故未參加預選賽、因此未知其近來成績進步到如何、未免憾事、但無論如何、其爲好手可弗疑、

▲劉桂珍 在全運曾獲得接力賽首名、歸港後、旋與其愛人結婚但仍不間斷其游泳工作、本年仍致力中華會、參加預選時、得個郎頻加慰勉、成績大有進步、乃獲選代表、

▲梁詠嫺 在去屆全運比賽中因觸池犯規取銷資格時幾乎淚落雖仍得回接力首名、然其鬱鬱不得志之情、亦可概見、本年代表港南華會應選、獲選代表、喜訊傳來、此姝當破涕笑矣

▲陳煥琮 去年代表粵方出全運時、爲一小娃娃、本年則已亭亭玉立矣、其短途泳極佳、楊秀 對之、亦不敢輕視、現爲中華會名手、勤習下去、一不可多得之女名將也、

遼中師中學校 遠足競走成績

【遼中】師中學校爲促進體育、鍛鍊個人身心、精選優秀體育人材、於本月六日、舉行遠足競走、以十里爲終點、入場者二百名、錄取者五十名、今錄其優秀成績者如下、

第一	李樹山	成績十三分鐘
第二	王振聲	仝十三分三
第三	胡殿閣	仝十四分
第四	田躍甫	仝十四分二
第五	劉德然	仝十五分

日代表部往訪 荷屬印度代表

【馬尼剌十日電】日本代表部、十日午前、會見荷屬印度代表布林德博士、說明日本之立場、幷徵詢該氏之意見、布氏答曰、荷領印度出場、此乃初次、將好自練習、然而對於憲法問題、則有相當理解、同情日本、

中銀赴各縣 發放春耕貸款

【黑龍江】本省當局、以江省各縣、客歲農戶、雖微有收成、而穀賤病民、加以種田荒蕪之戶爲數亦鉅、今春若不設法調濟、農戶春耕多半無着、爲此籌策救濟法、特請准上峯、仍仿大同二年春耕貸款辦法、由中央銀行放給農戶貸款、以資救濟、現瞬屆農戶播種之際、特令本埠滿洲中央銀行齊齊哈爾分行、派員分赴各縣、發放春耕貸款、茲該分行奉令後、當於各系抽選行員多名、近連日派赴各縣、攜款實行發放云、

松野赴黑勘查 鑛區金產額

【黑龍江】前黑河德源金廠經理徐慶齋、擬與松野合資、在黑河前德源金廠之舊鑛區各金溝內採金一節、曾誌本報、茲聞該二人對於資本之組織、現時已有眉目、於上月杪時、松野攜帶技師特與該徐某躬往黑河、查礦長區各金溝之產額、據聞本五月十五前後可以返江、即計畫招工、實行開辦採金云、

勦匪凱旋

【賓縣】警察隊大隊長李兆熊氏、日前奉縣當局命令、往赴巍山一帶、搜剿小股匪賊、當即帶隊近山搜捕、昨於三日在新開道地方、與股匪相遭遇、該大隊長帶同二中隊長張殿儒猛力痛擊、匪勢不支潰逃、當場斃匪兩名制匪首級、併獲大槍兩支、紀袖標兩枚、上註字樣係東北聯合軍、有軍長好友炮頭四海之名稱、於四日午後將斃匪之首級、以及大槍兩支送縣報案、併將首級懸掛示衆云、

改修遼河築港 指導即將蒞任

【營口】新京交通部前繁爲榮營港計、曾擬改築遼河港口及建築埠頭、並在東京、聘下野土木出張所之內務省技師、蓮尾誌藏氏、及名古屋土木出張所囑託、橋內德治兩氏蒞營、指導築港及改修工程事宜、該兩氏不日即將蒞營云、

橋鎭地所長 榮轉省垣

【營口】大石橋地方事務所長、倉橋泰彥氏、頃奉本社命令、調轉奉天地方事務所副所長、兼地方係長、倉橋氏奉令後、現正辦理交替事宜、約於本月中旬、即可赴奉履新云、

劉署長建修河橋

【烟筒山】街東飲馬河橋、年久失修、日前解凍水漲、致被沖毀、一般行人頗感不便、代理警察署長劉寶章氏、有見及此、於本月五日、會同保長崔保長等、採買木料、督工修、今（五月七日）日已通過行人、商民無不稱便云、

胡匪兩度被獲

【昌圖】査前刑事部長楊汝實、前曾拿獲著名胡匪遠來、（即六區康泰村王國臣）已交警務局法辦、嗣因王家化洋八百元、楊汝實運動了結、關於楊刑事降爲分所長之時、正案黑幕完全顯露、現王國臣又被拿同、有被擒者于姓出而作証、王國臣臣不能狡猾、故將爲匪情形、及如何給楊汝實現洋若干、田地若干、逐件供認、結果如何容訪再誌、

美鴛鴦成怨偶 對質公堂夫妻兩離

【海城】本邑南關住有郭某者、年方双十、昔年曾充差於某鐵路職員、自幼訂妥本邑潘姓女爲室、俗云女大當婚、男大當娶、該女年長二九、姿色中平、於客秋郭某因聯婚旋舍將差辭去、夫婦非常親愛、相敬如賓、於近月來郭某將積蓄用盡、其妻心忽變、月前郭某議定歸差原址、願携妻同往、其妻不但不依從、又控於本邑地方法院、謂夫身染嗜好竊取等情、双方各願脫離夫妻關係、經法院調査、郭某並無嗜好等情、所告不實、郭某亦無良策、潘女即起此意、終無善果、當堂合意離婚、但郭某得大洋六百餘元云、

灤平縣區外之宣撫施療日程

【松山】錦縣禁駐承德軍友師團部、組織之宣撫班、在省內各地宣傳王道眞諦及施療、第一宣撫班賀志班長、王和齋宣撫官、於四月初、受命赴灤平縣城區宣撫及施療、該班當於五日抵灤平、由即日在城廂各街巷宣撫及施療、至八日工作畢、遂於九日出發區外宣撫矣、茲誌日程如左、

四月十日、赴三署小三岔口

十一日　在紅旗村講演施療村、開村長副氏衆會議、施療

十三日　在金溝屯講演施療

十五日　在鞍匠屯（四署）、

十七日　在虎什哈（五署）宣撫、講演、施療、

十九日　在巴克什營子（四署）、宣撫、講演、施療？、

二十日　在馬圈子（二署）宣撫、講演、施療、

二十一日　在常山峪（二署）宣撫、講演、施療、

二十三日　在興洲（四署）、

宣撫每日所講之題目、爲王道政治、建設滿洲由來、滿日親善國民納稅義務、保甲連坐法阿片納稅規則等、均明淺向民衆誠諄講解、致到處頗爲人民之歡迎云、

務防疫事所藥品 交公立醫院

【松山】大同元年七月間、在各地傳染虎疫時錦縣市內由地方各團體、組織防疫事務所實施防疫工作、淸毒注射歷經數月至秋疫菌始告歛跡、該所已即同時結束、該所段師夏所長、奉縣令結束後、即將所餘之品、全體存於南街田氏醫院、該段所長以、久放、恐失要劑之效力、乃於月之五日而呈馮縣長、將此項存品、移交公立醫院、以便用之治症而免日之存久擲棄、當蒙縣長允許、段所長正檢點藥品中、日內即可全部移解云、

偷兒思逃未果

【承德】日昨於燃燈之際、在西大街小雜貨舖內、乘該舖人忙亂之際、入偸兒一名、將掃地條帚五把竊去、向西逃逸行至稅關門前、被警察督見、當即盤詰、言語支離、帶署究辦、而該犯是銀計秀士、纔發無法應付、故爲此無本之生涯該署預審後照章辦理云、

舒秋長繼任 一署長陞轉興隆

【承德】警務局第一分署署長馬振海氏、自任職署長以來對於一切警務之事、力加整頓成績昭然、現該署長已委爲興隆縣第二特署署長、遺缺由警務局總務科長舒氏繼任、業明令發表、不日即可至各署視事任職云、

遼西婦女會開第三次大會

【北鎭】遼西婦女會、於昨六日在第三校院內、開第三次會議推選副會長一席、爲村日副參事官夫人、（一）振鈴開會（二）縣長演說、（三）來賓祝詞（四）參事官演說、（五）本會幹事報告婦女會一切進行宗旨（五）該會籌備、各種機器、及組織成立學校一處、附設婦女俱樂部、確爲提倡女界中之人材、而資工作以促進行云、

設郵傳局 傳遞公文

【興京】興京縣公署以各區村公文傳遞、向由撥警及村丁送達、需時既久、費欵復多、縣長張耀東氏、爲節省欠費靈通、消息起見、建議郵傳局、全境共同報差三十九人、費用由各村擔負、至於傳送路線、時間、辦法、亦均規定標準、實行之後、不第傳達文報可收便捷敏速之效、即人民之擔負亦可減輕、誠善政也、

留日生出發東渡

【承德】文教育攷選、派日本留學生爲十八名、擬本月六日、午前七時、由省署教育廳山口視學指導、乘奉山路汽車東渡、然該學生之中、內有蒙族生八名、爲喀喇沁右旗、扎薩克親王爲多博族云、

道德會招開常會

【松山】錦縣東關、萬國道德分會、成立兩載餘、對慈善事業、無不爭先提倡、會中附設學校、逐日宣講、道德箴言及王道政治等、以感化人心頑愚、茲該會現屆常會、招集全體職會員開會、討論過去及本年中、應施之事務、現已定於陰曆、三月二十七日、上午十時、招開全體常務會議、刻已分柬會內人員、以及各機關、屆期參與指示云、

康德門外築橋 開始動工

【松山】關於康德門外、健築大橋兩座、經縣公署計議、誌採包工法、招標承築人各節人昨報、惟斯項工程、爲某已已包妥、即時僱用土木工人、取於本月初、開始動工建築云、

警分所建築房舍

【松山】錦縣警察第九署舊街分所、宮文業分所長、現以房舍、年久失修、又時處春夏之交、如遇雨即有塌漏之患乃經計劃、必須加以修葺、當即呈准主權許可後與、并界內公會、集會磋商結果、決計採取堅固法築之、已於月之六日與開始工料庇、工築修云、

正副保長得人

【拉林】自帝制實行以來、國家措施王道政治、無不俾民早登樂土、近奉令改編保甲制度、正是斯意、茲將本鎭選舉正副保長、査正保長趙子榮、係前財務處主任、現任地方電話局經理、有地八十餘垧、閱於做事請練、經驗宏富、久爲地方贊許不置、副保長計共六名、農佔四名、商佔二名、而農如張昌樓、有地百餘垧、傅惠民、有地五十餘垧、該二人均係旗先前民國時代軍政要職、今任職地方可謂勝任有餘、馬德良有地三百餘垧、家道殷實、胡子哲係中學畢業、學品優良、亦有地五十餘垧、該二人又爲地方素學衆望之、而商爲謙、興恆執事姚惠燻、萬來東執事馬玉琳、此係商界中堅份子、做事亟有經驗、由此可觀、正副保長、堪慶得人云、

双城祝融頻降

【雙城】縣城裡自入春以來回祿之災時有所聞、幸各起自後院、咸由柴草垛所起、細査火起原因、併非各自家失愼、顯然又有暗中發火者、等待火起、以便趁機棄物發財、此等舉動、惟望負治安責任者、詳細偵察、以除地方之害、於月之五日上午九時許、東北隅韓師長、老宅後院秫稭垛、忽然起火、燃燒六垛秫稭、風勢甚大、幸其時西南風、韓宅後院緊靠城垣、所以未能連累鄰戶回憶十年前、有消防隊長劉德才者、僱用無業流氓、專司放火、每次火警其兒劉德山、乘坐馬車掠物運回家中、本分館數次刊載其惡、而彼時警察所長、受劉之運動、不理其事、後來西街萬順玉起火、劉德才竟將該號銀櫃打開、幫同搬運錢財貨物、待火救滅、銀錢貨物、四千餘元大洋及綢緞、咸不知去向、後因該等分贓不勻方得李某報告、將劉捉獲、拘押一訊、供認不諱、此乃前車之鑑、今年起火原因、似乎蹈效前智、望地方負責諸公、詳細偵査、除此社會之陰賊、商民得安居樂業矣、

瀋水醫壇

來稿無句點或過二百字不錄

讀者問病

大主筆先生道鑒、自貴報成立瀋水醫壇以來、病者得脫苦海者、幾不可以指屈也先生之功德可謂山高水長矣、敝人於民國十九年間頭部發見白髮點點、寥若晨星、不意由是一甚一日、今已全首殆遍、黑者無幾、余頗以爲憂故此懇請大主筆先生早登報端煩祈中西國手賜一神方、使髮之白者立即反黑則感大德沒齒不忘也、敬請撰安、敝人黃敬孚待教於省立四師

○○○

大主筆先生偉鑒、敬啓者、敝人現年二十四歲、自幼時患鼻塞一症、呼吸頗堪困難、鼻稍腫紅、孔內乾枯、涕液極輕微有、然其色白、質且淸淡時過重、則頭部暈沉異常、前曾診醫幾治、奈無一效果、閱貴社醫壇、懇示類同我症者、頗不乏人、故是敝也惶書幾語告祈轉刊、敬煩國中諸大醫士賜以良方指示、爲盼、敝人劉景增候教於懷德

○○○

大主筆先生鈞鑒、敝係一商人、頭腦簡單、不敘客情、逕啓者、敝現年二十二歲、於十八歲時、無形偶得、頭迷眼黑、此後相繼而黃枯瘦、四肢乏力、週身常感麻木、精神頹唐善忘飲食較病前尤加、毫無補益、不知因何而得此症敝値靑年時期、患此痾症、不但於前途有關、將來何堪設想、若不早日醫治、恐有危亡之虞、懇祈大主筆先生、早日登錄、暨國內諸大名醫、不吝金玉、恩賜良方、以渡苦海、得登彼岸、再感德無涯矣、此請撰安　敝人徐存禮待於三岔河

○○○

大主筆先生偉鑒、敝人年二十歲、於二三年前、曾患手部脫皮、不止、不痛不癢、至今未愈、偶閱貴報、醫壇之內、煩勞海內名醫、賜一良方、脫離病途、則感大德無極矣、勿以文字簡陋、早登報端、爲盼　鄙人李玉堂候教於東門內

○○○

大主筆先生台鑒、敬啓者昨閱貴報、載有醫壇問病者來稿紛紛、敝人學淺才疏、本無投稿資格不揣冒昧、尚希原諒、敝人自民國十年鼻子患一症、迄今亦有十數年矣、經醫調治亦未見效、到天暖之時、鼻子就犯冊香臭無味、鼻濃黃色如膠似漆之黏、望各醫士速給一方　山城子第一旅館劉景華啓

種痘！種痘！

（郭仰山）

一既知天花可怕何不急速種痘

數月以前、瀋陽城大鬧天花可怕之點、各報紙已大登特載概一般皆已通曉、因天花送命的很多即僥倖不死、也在臉上遺留着那種不好看的麻子之記念、人都要有個漂亮的臉子、若臉子上用那種記念品點綴着多不美觀、所以天花之可怕、我知人人都曉得的、是以上次當天花流行最盛時、各機關皆亦特從醫大請醫生十幾名、分七區假各市立小學校、施行種痘、當時敝亦曾在內、但每日市民來應施者、平均不過數名有時三名四名、有時一名二名甚而一人不來的時候、亦不只數次、當時雖曾向當區分署催促、求其強制照戶口傳招、而當分署也不過形式上、帶來數名、將其姓名年齡及種痘的成績記去、以後概因責任已盡、雖再打電促之、也決不再管那三七二十一了、這樣子、官府是形式上、施行了而事實等於無用、徒支出一筆公欵化一化而已、所以迄今生花的還是生花出痘的還是出痘、實際觀察遼垣、天然痘還是照樣的逞其雄威、於是乎官府又『有鑒於是』的佈告、定于十五號施行種痘、大概今次的公費、也是不少吧、希望今次一般市民能了解天花的利害、取自動式的應施去、官署能與種痘的醫師好好的連絡、各分署照戶口調査傳叫、使全市民不漏一名則自是天花之絕踪也其庶幾乎五月七日投自日本赤十字社

答來君先生

（戴慰先）

按婦人妊娠、如無特別、原因十月分娩、此千口不移之定例也、今已有拾餘月妊娠尚未分娩、中心忐忑、自不待言、此人情之常、無足怪也、憶古有驗胎法、頗效、方用川芎一錢爲細面煎艾湯、空心調下、服後、腹內微動、則爲胎、不動者、非胎也、屢試不爽、希用、則不致魚目混珠矣　答於商埠地萬春堂西診室

大連汽船出帆

船名	航路	日期
奉天丸	青島上海行（上午十一時開）	五月十四日
青島丸		五月十六日
長平丸	天津行	五月十四日
天津丸		五月十七日
龍平丸	龍口登州行	五月十二日
山東丸	基隆高雄行	五月十九日
山西丸		五月廿六日
河南丸	敦賀伏木新潟行	五月三十日
遼河丸	芝罘濟津雄基行	五月十四日
龍鳳丸	大阪神戶行	五月廿四日

大連汽船株式會社　芝罘威海衛濟津雄基

船票發售處　日本國際觀光局奉天分局 電二三九一四 二八六三　大和旅館出張所（日電四六一一）全 城內分局（日電三五〇三）全 哈爾濱新京（長春）外各地 日本國際觀光局

自東通行出帆

船名	航路	日期
利通號	開往芝罘威海衛仁川	五月十三日
神祐丸	開往安東	月　日
昌平丸	開往芝罘	五月十二日
慶運號	開往門司宇品今治尾道	五月十六日

惠通行　電話二一八八、三八五二

大阪商船出帆

船名	航路	日期
扶桑丸	開往門司神戶大阪（上午十時開）	五月十三日
哈爾濱丸		五月十四日
亞米利加丸		五月十五日
烏拉爾丸		五月十六日
日東丸	開往天津	五月十四日
第一東洋丸	上海福州基隆高雄	五月廿二日
長沙丸		五月廿日
福建丸		五月卅一日

船票發售處　滿鐵沿線各站及各埠日本國際觀光局

車船連運票（往復票火車減二成輪船減一成）通用期限兩個月）天連旬門神戶間輪船票（買往復票價可減二成通用期限參個月）發售

專屬貨物代辦處　各地國際運輸株式會社

大阪商船株式會社　大連會社

阿波共同汽船出帆

船名	航路	日期
十六共同丸	開往芝罘威海衛青島	月　日
卅六共同丸	芝罘威海衛仁川	五月十六日
長山丸	開往天津	月　日
長山丸	開往仁川鎭南浦	五月十六日
十八共同丸	開往芝罘	五月十三日

大連市山縣通　阿波共同汽船會社　大連支社　電話五〇〇一 六九九一

生毛博士藥

凡子宮卵巢有故障與不能受孕同理毛母榮養之毛根血管如有故障應生毛髮多不發育此謂毛母不姙症素稱吾國皮膚科之泰斗用中醫學博士早於此點着眼多年苦心研究之結果始克成功現今生毛藥頗博好評名曰富美納音

原來毛母係由血液榮養內面吸收一方外部皮膚面之生毛部即毛幹恰如海綿之吸水常吸收外來之物質富美納音含有貴重榮養不絕此作用能達內部兼與殺菌作用與興奮作用與養榮作用奇妙生毛防脫毛或有人爲謂必以內服藥可能生毛凡病至極皮榮養陷不良時非服內服藥不能生毛髮之說實際之效果恐非合理也

長髮生毛 富美納音

●拔毛症●把頂禿●禿 眉毛●不良男女●生毛薄少 毛之處不生者●其他 毛不足不善之人請巡擦 是幸

富美納音定價日金五十錢、九十錢、一圓六十錢、三圓、五圓五十錢、郵費日本內地十二錢、全國到處染店皆有萬一品罄之時將欵滙左記地址函購亦可

假冒品多購時務請要指名富美納音方可

【奉送說明書】詳細說明書函索即寄

發賣元　東京市芝區田村町十八 電話芝一八七四番 振替東京六〇一〇〇番 東京藥院　大阪市赤十字病院前 電話南二一〇六番 振替大阪五一四八一八番 東京藥院

皮膚病的原因

寄生虫或巴克忒利的剷除上 滲透療法的威力

△滲透於皮膚深處衝擊寄生虫或黴菌巢穴的近代的治療法

可怕的皮膚病

諸病中再沒有如皮膚病看得似不重要的、而令人難受的了不得、雖患一小部分、亦覺惡癢苦人、終朝精神不快、飲食無味、夜不安眠、甚至患神經衰弱、日常事務、亦辦得不速、而且有錯、終不致引起吃飯問題、則幸甚矣、雖無憂吃飯問題的紳士淑女、既須出入於交際場中者、如其面或手脚、患有皮膚病、損失體面、莫甚於此、尤其於衆人環坐中、搔手擦股、醜不可觀

所謂文明病者

現代是男女洋裝盛行的時代了洋裝之人、對于皮鞋是不可須臾離的、穿皮鞋易患足趾間白癬、俗稱脚氣、洋裝而不患此症者、能有幾分、云等於零、亦非過言則此症直是洋裝者之一大勁敵也倘有輕蔑此症置之不理、則症愈惡化、終併發皮下蜂窩織炎、非施手術不可治、文明、洋服、脚氣、此三者有不可分離者之密接關係、世人稱皮膚病謂文明病、亦非無理、

警戒餘病併發

如云『皮膚病能斷送人命』則必云、『何能有之』而不敢信、然世上因患皮膚殞命之事例頗多不勝計數、例如用指搔痒、不素指爪所附之黴菌、侵入於膚、竟染丹毒或敗血症等、死亡率極高之疾病者、往往有之

成奇生蟲巢窟

可怕之寄生蟲、竄入皮膚內部則即弄白癬或陰囊癬、此項小蟲、竄於皮膚深處作巢道凡有可口、即夫蠶食、我等如用顯微鏡觀察此執拗強悍可惡之癬蟲生活、莫不不寒而慄、雖似兒否皮膚病、性頗執拗、雖似根治、令人苦惱以爲常、殆一經良藥、卒以爲治好、是門外人之速斷凡皮膚外面塗布之皮膚藥不過消毒於皮膚面、或使膚面延遁中之癬虫吃驚而逃入於膚裡巢中之効果而已、如是以觀皮膚病之根治、非有浸透於皮膚深部而奏効之藥劑不爲功、

浸透療法之成功

能達於皮膚深部之外用藥、理論上不能云絕無、惟此項藥劑、尚不免有矯角傷牛之誚、即（對於小兒尤然）或不可接連使用、因其刺戟過強、或反招炎症、弄巧反拙、或因藥性過劇、破壞皮膚、貽禍痕於後者等等、向無良好藥之可用、專門家有見及此、努力研究結果、竟爾成功、發見一理想藥、係應用滲透壓及毛細管現象之理論而製成、即能滲透於表皮角層下達到眞皮奏効之

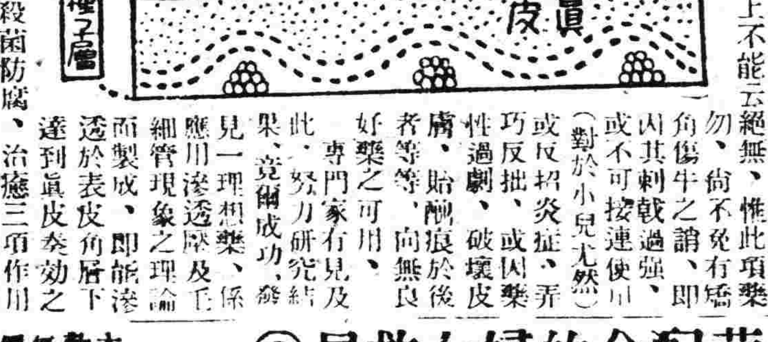

強力殺菌防腐、治癒三項作用相協力而發揮個有之機能、刺戟輕微、而不伴副作用、此藥乃名「皮膚チャージ」譯音『恰劑』較治病理論深奧、其使用法簡單、日價格低廉、好評嘖嘖、眞是對於向稱難治之皮膚病治療上、齎來一大光明之救星藥也、

請敷試用

皮膚恰劑

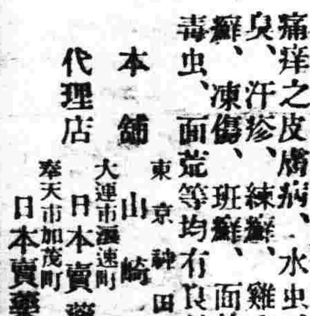

藥價　二十錢　三十錢　五十錢　一圓　全身五圓

良好皮膚病藥　痛痒之皮膚病、水虫、頑癬、濕臭、汗疹、練癬、雞皮、疙疸、癬、凍傷、班癬、面皰、白毒虫、面荒等均有良効

本舖　東京神田　山崎帝國堂

代理店　大連市濃町　日本賣藥株式會社　奉天市加茂町　日本賣藥會社出張所

塗之不污不刺、且能滲透於皮膚深處、發揮消毒殺菌治癒之三作用、使用方法極爲簡便、每日僅以數次塗布、於皮膚即可癒好、

大連 奉天　日本賣藥會社

大贈送 買一盒送兩盒 黃色補丸

黃色補丸　主治先天不足房事過度手淫滑精身瘦氣短小陽萎不舉房事不久見色早泄老年精衰精神困倦頭暈眼花耳鳴心跳夜不安眠凡因腎部所傷腰背痛酸軟無力形容枯瘦各症服此藥特別神效　常服保腎安神強身體壯健房事快樂補血生精藥性和平　男女老幼均可服能補腎扶腸開胃健脾增加飲食強壯身體萬試萬驗今特提出一萬盒作爲贈送之品以昭救力而便推廣　定價每盒大洋一元五毛買一盒送兩盒買半打八元五毛贈一打

代理贈送處　江省德泰盛　凌源育堂　赤峰同德堂　公主嶺三合德　奉天四平街　錦縣義合堂　大連德泰　千金藥信仁堂（餘不能辨）

大贈送總發行　哈爾濱道外十五道街　三多藥房

◎全滿南北馳名哈爾濱金勃先藥房秘製鹿胎參茸配合的婦女救星◎

調經聖藥 婦科三寶 種子仙丹

紅緞子仙膏 調經養血丸 帶葯暖宮丹

本藥爲鹿胎參茸等品製劑、在南北滿行銷數十年、頗蒙各仕女歡迎、日鮮中俄各內地皆不惜千里、來函郵購、日前此項謝函無算、按滿洲本爲參茸鹿胎之產地、就近購揀配製、故貨眞價廉、紅緞子仙膏治經血不調赤白帶下行經腹痛血色不正子宮寒冷腰疼腿疼不孕小產經閉枯乾血崩症面黃飢瘦少食難眠頭迷頭暈氣短咳嗽積聚痞塊如患血少經閉如用帶藥數日將病塊化下多年瘀滯痞塊即消內服調經養血丸能調經養血開鬱順氣凡婦女百病無不藥到病除百發百中紅緞子仙膏定價大貼六元中貼四元小貼二元加料每貼六元帶藥暖宮丹一付一元（調經養血丸）定價一料國幣四元

△注意持報購紅緞子仙膏者均照定價減收一半即加料者每貼實收國幣三元大貼者二元中貼者一元另外奉送暖宮丹一付

總發行哈爾濱道外十五道街　金勃先藥房啓

經濟與產業

爲供給北滿都市新鮮物資 路局與鮮方協議中

【奉天】賴北滿中滿與北鮮之連絡、滿日間之距離、大見縮短、而新京吉林哈爾濱物資之供給、亦劃一新紀元、關於需要短時期運送之鮮魚及果實之類、鐵路總局、正與北鮮管理局協議特開直通急行列車、俾向主要都市運送新鮮物質、俟十月一日、改訂行車表時、每日一次急行貨物列車爲至當之議、惟京圖線因有路軌關係、駛車速率有限、故擬以縮短停車時間及其他方法、爲之補救、吉林方面、已有三分之一魚商、於京圖線開通以來、因鮮魚進口、而入荒閑狀態、哈爾濱方面、將來賴鮮魚洪水之厚賚、市民不愁沒魚吃矣、

由進口貨統計觀察滿洲的經濟

【大連】本年四月、大連港輸出入貨物總噸數如左、

本年四月 二二四、五〇六噸
本年三月 二一九、七〇九噸
上年四月 一六五、三七六噸

總噸數二十二萬四千五百六噸、較前月增加四千七百七十七噸二分、較去歲同月、增加五萬九千百二十噸、即三成五分、其主要原因、爲一般貨物輸入增加新線工事、及滿洲內地方面土木建築工事活況之反映也、四月中輸入貨物之船隻爲二百五十七隻、較去歲同期增加十三、較本年三月減八隻、輸入貨物雖有增加、而船隻反減少者、殆因來此者、皆大型船也、其次關於主要輸入貨物類鐵及鋼製品、較前月略形減少、依然佔輸入之首位、以建築材料爲主、如橋梁材三千八百噸貨物三百臺三千噸、客貨汽車材料三千噸、麻袋純類砂糖、亦有可觀、麥粉減少、除澳洲麵八千二百噸外、殆爲日品獨佔、人絹類有增加之勢、大有侵入綿絲布類之勢、棉花減少、印棉亦銷聲歛跡、石油因上月較少、本月增加、木料土敏土磚石塊、皆有飛躍的增加、日本肥料之輸入亦多、由錦路初到亞麻種百餘噸、由同名屋經三菱之手、逆輸入高粱五百噸、高粱芝亦由橫濱輸入百萬束三千六百噸、四月將有相當異彩放出也、茲將主要貨物示下、(單位公噸△減)

品目	本年四月	與上年四月比較
鐵及鋼製品	五一、九二一	一七、九四七
麻袋	三、五八八	一、三三七
砂糖	七、一一八	一、九二一
紙類	六、九〇〇	一、五四四
麥粉	一八、〇三五	△一四、三二一
綿綫布	五、〇〇九	△六三一
人絹系布	二、三八〇	一、八四一
煙草類	三、六八八	△一、二三六
棉花	一、三三八	△八五一
石油輕油類	三一四二七	二、六五三
木材	三、二〇四	九、一五一
洋灰	一四、五六八	三、一六二
蜜柑	二、五一三	一、〇一八
大米	一、二五六	九八五
曹達	二、三一七	一、〇九二
陶器	一、九五六	四二四
煉瓦	五、一六八	五、一四八
肥料	二、二二二	一、六〇二
石材	一、〇〇〇	九六五
其他	五九、七八五	九、三四五
合計	二二四、五〇六	五九、一三〇

救濟破產的農村必須改良農具 (續) (韓德昌)

農具改良的必要是無須多加解釋的、現在要討論的是農具改良的徑途同步驟、我國農具的改良、可以分爲機具的改良同動力的改良兩條道路、這兩方面都是不可偏廢的、在目前的情形、農家經濟能力如此單薄、亦許機具的改良較動力的改良更爲切要些、現在舉幾個具體的例來說明農具改良的各方面的線索、

(一)機具的改良 機具的改良可以別爲舊農具的改造同新農具的採用兩面、在我國舊有的農具有好多可以在構造上同材料上略加一些新的設計、價值所增無幾而效率大有改進、如舊式犁的犁壁無甚彎曲、壢土不能完全翻覆、鏟端尖形、鏟刃不平而着地所耕的地深溝處壢之間、必遺有魚脊形硬埂一條、耕土底面呈瓦瓴狀、而洋犁則無此等弊病、如犁身木架仍採土製原型犁壁及鏟刃倣照洋犁鑄造、當能收採洋犁之長普遍爲能爲農民購用、又如車漏撒籽實的設備仍爲木製且極簡陋、佈種旗不能鈞勻對於各種大小不等的籽實又難爲有效的控制、這一部分很可以單獨設計用金屬製造、可以裝配在原型的木製車身內、或爲可拆卸換置的零件、且構造無甚複雜在鄉間的洋鐵工匠即可以製作、又如舊式的水車、用兩只等齒數的龐大齒輪且關連極鬆、工作既緩構造又極笨重、如果改用小型的關連緊密的齒輪、正輪齒數較多於副輪、則機身減輕戽水加速、(未完)

銀價變動的影響 運滬豆油漸起色 但限於現物期貨仍淡

【營口十一日電】本埠豆油市場、去年十一月以來、交易幾等於零、久在沈靜狀態、及至四月十二日、始見運滬貨五百簍之交易、其價院內交貨七元三角、大連碼頭交貨、九元六角、旋於二十三日有一百廿五簍、廿八日有八百簍、均見安洽、木埠油坊頓呈起色、惟近時之交易、只因銀鐐變動、多以現物收買爲限、至於期貨、殆無買意、仍呈閑散、

五月上旬 日本貿易示膨脹

【東京十日發電】五月上旬貿易、果爲一般預測、因棉花輸入增加、與棉織物以下各輪出商品、依然旺盛、輸出入金額、重行膨脹、入超額爲千六百六十一萬七千元、與前旬之七百十萬九千元相較、大有進步、貿易情勢、已入常態、爲一檢其商品類別、則生絲隨美國絹業消長、在美需要之減退與生產之過剩、爲救濟市價之跌落起見、致決定由本月十四日起、全體一個禮拜、故絹絲輸出前途、頗呈悲觀、綿織物則因一般逆料各國限制輸入、急欲輸出、故各市場出口時盛新市場之消化、亦良好、人絹織物雜貨、亦同樣順利、全體皆旺盛、輸入亦然、棉花漸本格的輸入、今月五十八萬包之程度、此後保持勿替、職是之故、輸出輸入、今後將更旺盛入超額亦得常常保持也、

決令公益銀號合併 救濟日新昌

【營口十一日國通電】當地巨商日新昌、雖因過爐銀之廢止、與苦於事變以來之不景氣、昨年底、在北滿特產交易所、又招五十餘萬元之損失、致陷於自滅、遂於最近倒閉、使當地財界一大動搖、因此營口總商會協議之結果、令與公益銀號合併救濟之、以露止財界破綻之暴露云、

家畜市場 四月交易成績

奉天家畜市場四月分業績如

(一)牛
賣買頭數 一八四
全總額大洋 八、五八八元
單價最高 六八元
最高 四九元
(二)緬羊
賣買頭數 二三
全總額 一五五元
單價最高 七五元
(三)山羊
最低 六元
賣買頭數 一二
全總額 七二元
單價 六元

本溪縣 試種棉花

【本溪湖】本縣協和會辦事處、爲獎勵植棉、樹立棉花改良計劃、向錦州關東廳農事試驗所請求棉種之分與中、頃由該場運到陸地棉花種子一百餘斤、乃頒發牛心台分會七十六斤、橋頭分會其四斤、以便試種、聞該棉籽播種量、每畝十三斤云、

奉天取引所 錢鈔市況

十一日午前、奉天錢鈔市況、因倫敦銀賤八分之五、紐約銀賤八分之七、大連銀隨之軟弱、本地金票開價九十四圓八角、後因大連銀一進一退、金票在大價九十五圓二角、與小價九十四圓六角之間浮動、及至收市、以九十五圓一角穩定、

鈔票開價一百零五圓一角、後至五圓二角平穩而散、

上海標金 匯兌市況

【上海十一日商通電】本埠標金滙兌十一日午前市況、因紐約銀塊在期貨、買多、開價賤、收價貴、本地標金、因之開價賤、但有餘泰永等實力巨手將出動之像支持低處、後傳美銀問題悲觀說與中美滙隨之軟調(中日滙)初由北方幫買花旗賣出幾許、標金因有正大裕豐永出賣、其價趨跌、收市後傳華北中日兩軍衝突之說、以及華人信仰美銀會議有望、本埠銀市仍持堅、

行市 十一日

條銀標金

午前
倫敦金塊現金 一九片一六分三
仝 遠卯 一九片一六分五
紐約銀塊現行 四四仙四分一
孟買銀塊現行 五三留比〇分
上海標金 開 一〇一五圓七〇 下 一〇一七圓七〇 大價 一〇二七圓七 小價 一〇一三圓五
午後開行 一〇一四圓〇

中外匯兌

英美滙兌 五弗一〇仙八分七
美日滙兌 三〇弗四三仙
日美匯 賣買 三〇弗四分一 三〇弗八分三
美國上海滙 三二弗八七仙
上海東匯 賣買 一〇七圓二分一 一〇七圓八分七
上海美匯 賣買 三二弗一六分一三 三二弗八分七
上海英匯 賣買 一先三片八分三 一先三片一六分七
奉天城內滙兌 現洋票滙上海 一、〇二四
現洋票滙中銀 ……
金票滙中銀 ……
現洋票滙天津 一、〇二〇
大連匯上海 九七圓四〇〇 九七圓四二五 開 九七圓四〇〇
大連匯烟台 九六圓九五〇 九六圓九二五 九六圓九一五
安東匯上海 七二〇元〇

各地錢鈔

奉天 ●日站金票對國幣 午前 午後
開行 九四、八〇 九四、七〇
下市 九五、二〇 九四、五〇
大價 九五、二〇 九四、七〇
小價 九四、六〇 九三、一〇
交數 二〇四萬 六七萬
●全國幣對金票現行
九點 一〇五、五〇 一點 一〇五、四〇
十點 一〇五、四〇 二點 一〇五、七〇
十一點 一〇五、一五 三點 一〇五、八〇
●鈔票對國幣
開行 一〇五、一〇 一〇五、二五
下市 一〇五、二〇 一〇五、三〇
大價 一〇五、三〇 一〇五、三五
小價 一〇五、〇〇 一〇五、二五
交數 二七萬 一一萬
●同現行
九點 一〇五、〇〇 一點 一〇五、〇〇
十點 一〇五、〇〇 二點 一〇五、二〇
十一點 一〇四、九〇 三點 一〇五、〇〇

大連 ●鈔票對金票(近卯) 午前 午後
開行 一一一、二五 一一一、四〇
下市 一一一、四五 一一一、四〇
大價 一一一、二五 一一二、〇〇
小價 一一〇、〇〇 一一一、一五
交數 三六五萬 四五一萬
●同現行(午前) (午後)
九點 一一一、三〇 一點 一一〇、六五
十點 一一一、一五 二點 一一一、二〇
十一點 一一〇、四五 三點 一一一、二〇
●鈔票對小洋票現行 一四〇、三
●現洋票對鈔票現行 九七、二〇

奉天城內錢鈔
金票換大洋 一、〇五九
鈔票換大洋 一、〇五一
哈大洋換現大洋 〇、八〇〇
天津中交票換現洋 一、〇二四

安東 ●鎮平銀對金票 午前 午後
近卯開 一四九五、〇 一五〇二、
又下市 一四九四、〇 ……
遠卯開 一四九四、〇 ……
又下市 一四九五、〇 ……

開原 ●金票對國幣現行 (午前) (午後)
九點 一〇六、二〇 一點 一〇五、〇〇
十點 一〇五、二〇 二點 一〇五、一〇
十一點 一〇五、三〇 二點 ……

新京 鈔票對金票 一一〇、五〇
●現洋票對金票 一〇五、三〇
●鈔票對現洋票 九五、三〇

哈埠 ●國幣對金票現行 午前 午後
十點 一〇五、一五 二時 一〇五、五〇
十一點 一〇五、四〇 三時 一〇五、五〇

各地豆糧

奉天 ●日站大豆百斤大洋 午前開行 午後開行
月 …… ……
月 …… ……
月 …… ……

大連 ●大豆(百斤鈔票價) 午前開行 午後開
現帶袋 三、七一 三、六六
五月底 三、六七 三、六三
六月底 三、七一 三、六七
七月底 三、七四 三、七〇
八月底 三、七九 三、七三
九月底 三、八二 三、七八
●豆餅(塊鈔、票價) 午前(開行) 午後(開行)
現行 一、二〇五 ……
五月半 一、二一 一、二〇
六月半 一、二二 一、二一
七月半 一、二三 一、二一
八月半 一、二四 ……
九月半 …… ……
●豆油 壹箱 鈔票價 午前(開行) 午後(開行)
現行 九、〇〇 ……
五月半 九、〇〇 九、〇〇
九月半 九、三〇 九、二五
●高粱(百斤、鈔票價) 午前(開行) 午後(開行)
現行 一、八〇 ……
五月底 一、八一 一、八〇
六月底 一、八四 ……
七月底 一、九一 一、八五
八月底 一、九二 一、九〇
九月底 一、九五 一、九三
●大連麻袋(一枚金票價)
現貨 三六、八 三六、五
十月卯 三六、五 ……
月卯 …… ……
月卯 …… ……
交數 六万 万

新京 ●大豆(一石、鈔票價) 前午開行 午後開行
現行 八、九〇 ……
五月半 …… ……
六月半 …… ……
七月半 …… ……
●高粱(一石、鈔票價) 午前(開行) 午後(開行)
現行 三、六五 ……
五月半 …… ……
六月半 …… ……
七月半 …… ……

哈埠 ●大豆(壹甫特現洋價) 午前開行 午後開行
五月半 〇、五九〇 〇、五七七五
六月半 〇、六〇〇 〇、五九〇〇
七月半 〇、六一七五 〇、六二五〇
●小麥(全上) 午前(開行) 午後(開行)
五月半 一、一三七五 一、一二七五
六月半 一、一〇五〇 ……
七月半 一、一〇七五 一、一〇七五

國外商品

●美國棉花〇圓〇錢 (漲)
五月卯 一仙一八
七月卯 一仙四〇
十月卯 一仙五六
十二月 一仙六八
一月卯 一仙七四
三月卯 一仙八五
現行 一仙五五
●印度棉花圓二十錢 (跌)
羅卜吉印 一九二 留比
沃謀拉印 一七〇 留比
高邊魯印 二二六 留比
●大阪棉花 近卯 五七、一五 遠卯 五八、八五
●大阪三品(綿絲)(壹梱)金票仙 午前(開行) (午後開行)
五月底 二〇七、九〇 二〇七、一〇
六月底 二〇五、一〇 二〇五、〇〇
七月底 二〇二、七〇 二〇二、〇〇
八月底 二〇一、六〇 二〇〇、七〇
九月底 一九九、三〇 一九七、九〇
十月底 一九七、二〇 一九六、三〇
十一月底 一九六、七〇 一九五、二〇
●大阪綿布現行
龍日 六、五〇 六、七〇
人鵲細 七、三〇 二〇、一〇
四、八〇 二一、三〇
●橫濱生糸 現貨 五二〇、〇〇
近卯 五一七、〇 遠卯 五三四、〇〇
●神戶豆餅
五月底 三、一〇 三、一〇
六月底 三、一五 三、一七
七月底 …… ……
八月底 …… ……
九月底 …… ……

家庭衛生欄

腸中無異常乎 恐病魔伺隙侵害

下痢經久不治則榮養衰退抵抗力減少招來諸病

腸乃榮養機能之根幹、因一切榮養、皆須經腸管之吸收而分配於全身、所以腸也可以說是人體之

廚房

此處如壞飯即吃不成矣、不期於寒天雪地、因必須加旺體內之燃燒、所食必多、因溺于本身所嗜之食物、廚房頗易受損、

食物當然、亦在胃中消化故有不能消化之部分、即消化之後、亦須在腸內經第三次之消化、始克吸收、腸之消化、因係賴肝臟、膵臟、腸壁等腺分泌之各種消化酵素、或霍爾孟之作用、所以過有過食某種成分之際、即感不足、其分泌機能亦陷疲勞而告衰退、於是食物未加消化、照樣排出、即成下痢、因偏食過食、易成習慣、下痢自屬慢性、腸管既遭損傷、榮養分之吸收、即陷

不可能

突、抵抗力極度衰弱、固不用說、百病之生、皆在抵抗力衰弱之時、尤其可怖的結核、由慢性下痢續發而成之實例、不勝枚舉、爲止下痢、妄用止瀉劑、尤爲危險、蓋大概止瀉劑、雖能麻痺腸管神經、抑制蠕動及分泌水分之藥、然欲以之補酵素及霍爾孟之不足、不可得也、不惟此也、下痢既止、因不消化物、依然停留腸內如故即行腐敗醱酵、發生有害瓦斯或毒素、盛與全身機能以可怕的惡刺戟、故欲圖轉危爲安擒乘止瀉劑一類之一時的藥物、另求能追本窮源之法、既可矯正偏食過食、復能賦與肝臟腎臟腸壁等機能以活力、促進酵素及霍爾孟之分泌的安全方法、於是酵素療法而服各方面活用之黑菲菌劑、爲

最簡便

且有效的方法了、黑菲菌劑、乃係由十數種活性酵素與廣汎榮養素綜合而成、酵素中含有地阿斯答哉、普羅答哉、理巴哉、爾答哉、等豐富的消化酵素、及輔助此等作用之霍爾孟維他命等極爲豐富、故能使衰退之腸管吸收作用、臻于活潑、復其健全、

且黑菲含有之榮養素、網羅脂肪、蛋白、含水炭素無機質維他命等、爲數極夥、故能匡正偏食之害、同時復能防抵抗力之低下、而能防患于未然、且因其與從來之化學藥不同、諸種成分、皆經有機的結合調和、故縱連用、亦無副作用、利用自然的轉機、擴除機能之障害、大病院暨素著經驗之專門醫、咸推奬之爲病原療法藥也、

東大名譽教授澤村眞博士發見創製之『錠劑若素』、在日本爲代表的黑菲菌劑、人所共知、

育兒須知

小兒之消化器、雖然脆弱易損、但爲旺盛的成長發育計、其所需要的榮養、比大人還在以上、盡量地頓食物給以榮養量、小兒消化器之担負過重、故易起消化不良、

不意大有名的『錠劑若素』之中、有消化酵素頗夥、能鞏固胃腸、故不但可彌消化不良於無形、脂肪、蛋白、果利高根、尤以對小兒發育必關重要的加爾修姆維他命B D等、均呈不使消化器徒勞之哥洛易的狀態網羅殆盡、如與乳或食物一同服下、獲益良多、

爲食慾不振者 介紹 微生物食餌療法

食慾是健康的晴雨表、食慾旺盛、消化器即健全、榮養即完全、身體即健康、反之食慾不振、大概是在

這兩個場合

一個是消化器生障碍、食物停滯胃中、故時感腹滿之場合、另一個是引起食慾的中樞、發生障碍、即肚中空空如也、也不想就食的場合、

從病名上說來、第一個場合、是胃腸加答兒、胃酸過多、胃擴張、及其他胃病、第二個場合、是伴同結核熱病、惡阻等而起之食慾不振、不論那個場合、既存其原因則非爲之除去、到底不能振起食慾、像從來那樣、徒恃刺戟劑或消化劑、終難期其奏因滿效果、例如在消化不良藥場合、假使不過臨時性質、投以消化劑、或能獲愈、但在慢性的場合或病根深固之場合、祇投以此、

其無效果者

亦當然也、如更連用消化劑、且有等於無用之虞、又在因結核作祟而無食慾之場合、那是因爲結核菌產生之毒素、刺戟中樞所致、如不除其毒素、消化劑刺戟劑皆難有効、

現在爲苦食慾不振諸君、介紹一箇使有效之進食法、此即內服最近醫學界驕子之黑菲菌劑、所謂微生物食餌療法是也、

黑菲菌乃麥酒醱酵用之酵母菌、自古即用以治療各種疾病、最近此物、經科學研究之結果、發見其中含有吾人生存上必要之貴重成分、在大戰時、德國

戰線之兵士

曾用以爲營養素者也、此項黑菲、何以有益於食慾不振耶原來因爲其中含有地阿斯答哉、摩爾答哉、普羅答哉、理巴哉等各種消化酵素極夥、足以活潑消化機能、剷除胃腸障碍、自然而起空腹之感、始有以致之也、

其對於因結核熱病惡阻等症而起之食慾不振、亦能奏效者、那是因爲黑菲中有如奴克列英果利高根等提高體內殺菌解毒作用之成分、又因有如萊精之神經榮養素、有除毒素或細菌之惡刺戟、健化中樞神經作用的緣故、

法國有名胃腸病學者勃阿斯博士、指黑菲爲『眞正食慾素』由此可見其效果之一班矣、日本澤村博士所製『錠劑若素』之黑菲菌劑、亦莫不視爲食慾增進劑而大加賞用者也

購買『若素』者須知

『若素』現由富有資力之三井洋行、向滿洲及中國各地著名大藥店、開始批發售賣、以廣招徠、各地人士、如就近不能購到此藥時、可致函各地方三井洋行支店、隨時購買、縱僅購一瓶、該行亦必加意包裝寄上、對於郵送負完全責任、蓋三井洋行、鑑於『若素』既具偉大的効力、爲謀愛用『若素』者便利計、特意出此犧牲的創舉、是以藥價極其低廉、只須費一元六角金票、便可服用一個月之久、殆非他藥所可比……(記者附識)

再者、三井洋行各地支店如下、上海四川路三井洋行上海支店、漢口大平街漢口支店、北平東單牌樓總布胡同北平支店、天津日本租界天津支店、新京室町四丁目新京支店、奉天郵便局私書函第四二號奉天支店、哈爾濱水道街哈爾濱支店、大連市山縣通大連支店、青島堂邑路青島支店、此外大連市浪速町日本寶藥株式會社社支店、認定爲販賣『若素』之滿洲代理店、其他各地大藥房亦均有出售、

暴飲暴食之代價 惡性下痢

(前略)因宴會上暴飲暴食之作祟、翌朝極感腹痛下痢爲患、(中略)其後身體即覺異常、飲食不進、食後不快、且酷烈之胃痛、亦時時擾人、(中略)聞爲胃擴張症、不覺大驚、乃專心致力於養生一途、(中略)困苦萬端、不可名狀、氣力日衰、軀幹日削、惟皮包骨而已、(中略)如此閱閱、已及二年、禍不單行、更患腦神經衰弱症、(中略)不意於二月之前、(中略)鄉里叔父、前來探視、顧謂余曰、胃腸疾病、聞『錠劑若素』頗具卓效、曷不一服之、(中略)竊以爲似此賤價藥品、亦可得生効乎、然叔父已有成竹在胸、於附近藥舖購來三百錠、余見其熱心至此、乃允服之、(中略)某朝、大便突然暢快、頓覺腹空、常時之余、大喜如狂、十日廿日服之不問、而病狀亦日見霍然、(中略)此皆『錠劑若素』之所賜、誠令余永久難忘者也、(奉天)孫良相

補腦强精劑 菲蕚 PHYTIN "CIBA"

無毒能增食慾令胃腸分泌加大促進細胞質之變遷而引僂淡鈣鎂四質入體以補體力之不足。

主治 身體虛弱、腦神經衰弱、病後體弱等原因諸症。茲分條列下

一、治體質變遷力不足、如腺病質、肺癆病、萎黃病、貧血病、孕婦體弱、乳母乳汁稀少等症。

一、治體內磷質損耗過多、骨質生長不全等原因諸症、如久病體弱、軟骨症、佝僂病、小兒萎縮。

一、治各種腦神經疾患、如神經衰弱、希斯鐵利症、頭痛症、失眠症、記憶力減退、神經性生殖器力弱陽萎等症、極爲有効。

(片劑、散劑、粒劑)

汽巴新藥日本及滿洲國總代理店發賣元大阪市東區道修町 株式會社武田長兵衛商店
文獻由大阪市東區瓦町三和ビル內瑞西バーゼル化學工業會社日本及滿洲國學術部郵寄

肺癆防腐退熱劑 愛爾邦 ELBON "CIBA"

藥性溫和無毒其特性服入體內遇腸中脂肪而溶化分解爲安息香酸及P-Amino-Phenol之誘導體此兩者爲治斯症最重要之物質在體內能制毒防腐抵抗結核菌之毒質增加白血球蝕菌之力使發熱來源隨漸退滅患部自行强健因此盜汗惡寒咳嗽疲倦諸症從而消滅能令病者自覺精神愉快體魂强健。

主治

一、以普通療法而不易減退之頑熱。如結核性潮熱。傷寒。副傷寒。產褥熱。麻疹等

二、呼吸器之傳染性卡他。如流行感冒。肺炎。鼻咽喉粘膜炎。各種氣管支炎等症。

(散劑、片劑)

五淋白濁滅菌至烈

利比兒

罹病之經緯

凡感染淋疾症候其發現期間概由二日至八日以上之潛伏期實爲罕見也初由尿道口分泌如膠狀白色粘液樣之膿汁當時發痒後覺灼熱其分泌物已含多數之淋菌此以顯微鏡檢之非膿球非上皮細胞內似如淋菌之密集模樣也此黴菌之繁殖力於人體內恐非吾人之想像所能及之旺盛也此可懼黴菌如侵入尿道之深奧處生殖器各部勿論猶恐延及泌尿器之各部漫延傳播誘發淋毒性諸症若症狀漸重從尿道起炎衝因其刺戟夜間勃起同時極感疼痛陷於不眠之事亦屬不少又因自尿道吸收毒素發熱達至三十八九度亦有之婦人若傳染淋病之毒第一侵入子宮內部然後盛排膿汁稍有子宮內膜炎起子宮體炎更進喇叭管炎惹起卵巢炎等卒爲婦人病之原因永陷有病苦腦矣又一方至尿道之淋病黴菌即起膀胱炎出膿出血小便淋漓遂患腎盂炎腎臟炎等陷於重態亦有之也又淋病之毒一入眼內不分大人小兒之別遂患非風眼之眼病終因此有失明之人再有臨產之時因母親淋病未充分治癒者其毒侵入新生小兒眼內遂患風眼後意爲盲目者此例實不可以數計矣特請注意是荷

利比兒效力絕大

服藥翌日之爽快　五日後之徹底樂

特製利比兒爲現代治淋藥之第一人者日本內地勿論雖海外諸國到處莫不博有絕大信用服用特製利比兒後淋病菌我諸我根恰等注熱湯然依化學的最微妙配劑調製內服藥故由腸粘膜吸收作用極速入膀胱內變强力殺菌性與尿化矣放尿時痛快行殺菌作用迄今憂鬱患者服藥翌朝必感難譬爽快氣分其藥效之說明玆費千萬言多由體驗者之實話若由五日分之試服便知事實矣

本劑之特徵

一、服藥之次晨尿變藍色且排泄帶利比兒强烈之臭氣同時自身覺不可言喩之爽快經數日後可得無上之歡喜

一、尿道繁殖之無數淋毒菌有此可懼殺菌力由尿悉洗出是以不用危險尿道洗滌之必要也

一、特製利比兒之藥效爲識最確實起見取其尿以顯微鏡檢查黴菌最爲捷徑也服藥後黴菌屢屢殺滅現有趣現象眞能滿足患者

一、凡由異國人種而傳染之病毒極帶猛毒性尤爲頑固故普通治淋藥毫無寸效惟此時特製利比兒對此猛毒性淋菌可完全滅絕

洗滌之危險

凡患淋病之人必欲一度洗滌尿道將來必大後悔玆將洗滌尿道可懼弊害之實例略示二三焉

一、因由尿道分泌膿逆押至尿道之奧端其黴菌侵睪丸忽起睪丸炎恐發腫疼痛發熱身感不能動之苦痛

二、患者之尿道劇潰故如錐刺之痛其上更注入藥物尤與一層之刺戟是以排出膿返較以前劇烈甚至出血尿

三、膠皮管及點滌器挿入潰尿道尿道之血管突破出血震蕩之人亦有之

四、藥物若强注入尿道押入黴菌諸共膀胱內部起淋毒性膀胱炎膀胱加答兒等卒至不能恢復原狀之人亦屢不少

以上自家尿道洗滌有百害無一益效果微弱故請注意爲要

藥價

特製利比兒（藍盒）
三十粒　二圓　〜　七十八粒　五圓
四十五粒　三圓　〜　一六二粒　十圓
輕症用利比兒（紅盒）
三十粒　一圓・六十粒　二圓

大阪市東區南久太郎町二丁目
發售本舖　竹村製劑所

日本內地滿洲國中華民國海外到處藥店皆有販賣

註册商標

專治　疥癬　陰囊頑癬

本膏一經用指搽擦
任何疥癬立自消除

賽金膏

藥價　二十錢　三十錢　五十錢　一圓

大阪市東區南久太郎町堺筋
竹村製劑所
振替大阪三六〇番

全國各藥房均行代售